

令和4年4月22日

令和 3 年度政務活動費に係る収支報告書

青森県議会議長 三橋 一三 殿

青森県議会議員 福士直治



1 収入

(政務活動費交付額) 3,720,000 円

2 支出

経 費	金額(円)	主 な 内 容
調 査 研 究 費	202,146	県内外調査、各担当課との事業調査・打合せ
研 修 費	159,451	フォーラム等参加
広 聴 広 報 費	1,367,547	議会広報印刷代、郵送料
要請陳情等活動費	0	
会 議 費	0	
資 料 作 成 費	0	
資 料 購 入 費	30,784	新聞購読料、書籍購入費
事 務 所 費	508,550	事務所賃借料、事務所光熱費、コピー機
事 務 費	124,353	事務用品購入費、コピー機使用料、電話・インターネット回線使用料
人 件 費	1,470,000	政務活動補助職員
合 計	3,862,831	

3 差 引

(収入額－支出額) △ 142,831 円

第4号様式(第2条関係)

令和3年度 事務所状況報告書 (令和3年4月1日~8月31日)

議員名 福土直治

1 所在地等

・所在地 東津軽郡今別町大字浜名字中字田33-71 A-1

・電話番号 0174-31-0777

・延べ床面積 77 m²

2 事務所の設置形態

自宅等に設置

上記以外

自己所有物

賃借物件

賃貸借契約先: 株式会社 奥津軽ウインド

所有者

第三者

関連会社

親族

生計は同一である

生計は別である

3 他用途との兼用の有無

有

無

後援会事務所

政党事務所

自宅等

その他 []

政務活動専用

使用実態による場合

使用面積割
[事務所使用面積 m²のうち、政務活動の使用面積 m²]

使用時間割
[事務所使用時間 のうち、政務活動の使用時間]

その他 []

使用実態によることが著しく困難な場合

按分率 1/2

※別に後援会や政党の事務所がある場合は、参考までにその名称と所在地を記入願います。

・後援会	名称
	所在地
・政党	名称
	所在地

4 事務所費の支出状況等

項目	支払額/月	按分率	按分による政務活動費充当額/月
<input checked="" type="checkbox"/> 事務所賃借料	80,000 円	1/2	40,000 円

項目	支払額/月	按分率	按分による政務活動費充当額/月	台数
<input type="checkbox"/> 駐車場賃借料	円		円	台

項目	按分率	備考	項目	按分率	備考
<input checked="" type="checkbox"/> 電気代	1/2		<input type="checkbox"/>		
<input type="checkbox"/> ガス代			<input type="checkbox"/>		
<input checked="" type="checkbox"/> 水道代	1/2		<input type="checkbox"/>		
<input type="checkbox"/> 灯油代			<input type="checkbox"/>		

※光熱水費等について、上記3と異なる按分率を用いる場合は、備考欄にその理由を記入すること。

第4号様式(第2条関係)

令和 3年度 事務所状況報告書(令和3年9月1日～令和4年3月31日)

議員名 福士直治

1 所在地等

・所在地 東津軽郡今別町大字今別字今別144-2

・電話番号 0174-31-0777

・延べ床面積 54.72 m²

2 事務所の設置形態

自宅等に設置

上記以外

自己所有物

賃借物件

賃貸借契約先: 合同会社W.Works

所有者

第三者

関連会社

親族

生計は同一である

生計は別である

3 他用途との兼用の有無

有

無

後援会事務所

政党事務所

自宅等

その他[]

政務活動専用

使用実態による場合

按分率

使用面積割

[事務所使用面積 m²のうち、政務活動の使用面積 m²]

使用時間割

[事務所使用時間 のうち、政務活動の使用時間]

その他 []

使用実態によることが著しく困難な場合

按分率 1/2

※別に後援会や政党の事務所がある場合は、参考までにその名称と所在地を記入願います。

・後援会	名称	
	所在地	
・政党	名称	自由民主党東津軽郡第一支部
	所在地	東津軽郡今別町大字今別字中沢163-1

4 事務所費の支出状況等

項目	支払額/月	按分率	按分による政務活動費充当額/月
<input checked="" type="checkbox"/> 事務所賃借料	80,000 円	1/2	40,000 円

項目	支払額/月	按分率	按分による政務活動費充当額/月	台数
<input type="checkbox"/> 駐車場賃借料	円		円	台

項目	按分率	備考	項目	按分率	備考
<input checked="" type="checkbox"/> 電気代	1/2		<input type="checkbox"/>		
<input type="checkbox"/> ガス代			<input type="checkbox"/>		
<input checked="" type="checkbox"/> 水道代	1/2		<input type="checkbox"/>		
<input type="checkbox"/> 灯油代			<input type="checkbox"/>		

※光熱水費等について、上記3と異なる按分率を用いる場合は、備考欄にその理由を記入すること。

費目ごとの^{あん}按分率一覧

議員名 福士直治

1 事務費

(1) 固定電話・ファクシミリ(番号ごとに記載)

電話 ファクシミリ (番号 0174 - 31 - 0777) 自宅設置 事務所設置

- 政務活動以外にも使用
 - 後援会活動
 - 政党活動
 - 私的活動
- 政務活動専用

実態による場合

- 通話時間
- その他 []

 実態によることが著しく困難な場合

あん	按分率	1/2
----	-----	-----

電話 ファクシミリ (番号 0174 - 31 - 0778) 自宅設置 事務所設置

- 政務活動以外にも使用
 - 後援会活動
 - 政党活動
 - 私的活動
- 政務活動専用

実態による場合

- 通話時間
- その他 []

 実態によることが著しく困難な場合

あん	按分率	1/2
----	-----	-----

(2) ネット回線使用料・プロバイダ料

契約先 (NTTコミュニケーションズ) 自宅設置 事務所設置

- 政務活動以外にも使用
 - 後援会活動
 - 政党活動
 - 私的活動
- 政務活動専用

実態による場合

- 接続時間
- その他 []

 実態によることが著しく困難な場合

あん	按分率	1/2
----	-----	-----

(3) 携帯電話 (番号 - -)

- 政務活動以外にも使用
 - 後援会活動
 - 政党活動
 - 私的活動
- 政務活動専用

実態による場合

- 通話時間
- その他 []

 実態によることが著しく困難な場合

あん	按分率	
----	-----	--

(4) 情報端末(タブレット等)

- 政務活動以外にも使用
 - 後援会活動
 - 政党活動
 - 私的活動
- 政務活動専用

実態による場合

- 通信時間
- その他 []

 実態によることが著しく困難な場合

あん	按分率	
----	-----	--

(5) 消耗品、備品等

- 政務活動以外にも使用
 - 後援会活動
 - 政党活動
 - 私的活動
- 政務活動専用

実態による場合

- 使用頻度
- その他 []

 実態によることが著しく困難な場合

あん	按分率	1/2
----	-----	-----

費目ごとの^{あん}按分率一覧

議員名

福士直治

2 広聴広報費

(1) 広報紙の作成、発行等に要する経費

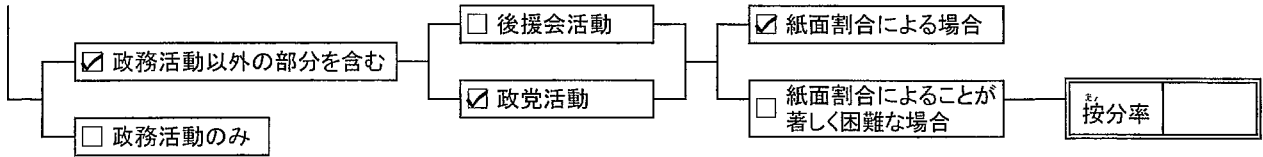

(2) ホームページの作成等に要する経費

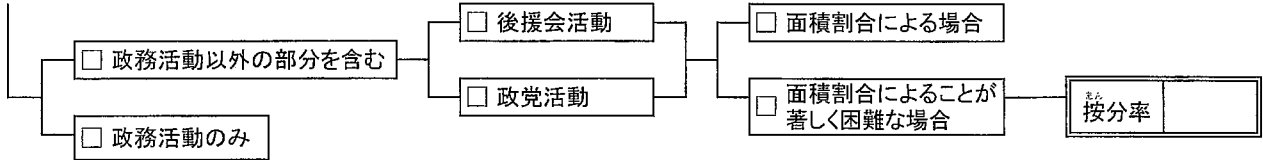

支出証明書

NO. 1

経費		調査研究費						
整理番号	支出年月日	支出額	支出先	品名	事業名、用途及び内容			備考
118	R3.5.11	1,525	0	ガソリン代	新陸上競技場調査 教育委員会教育政策課森GM	5月11日	青森市宮田	自宅～新陸上競技場 61km×25円
119	R3.5.11	75	0	ガソリン代	県立盲学校調査 奈良深校長	5月11日	青森市矢田前	新陸上競技場～県立盲学校 3km×25円
120	R3.5.11	1,550	0	ガソリン代	県立青森聾学校他調査 中谷えり子校長	5月11日	青森市安田	県立盲学校～県立青森聾学校～自宅 62km×25円
122	R3.5.18	2,600	0	ガソリン代	北海道・北東北の縄文遺跡群他調査	5月18日～19日	外ヶ浜町、つがる市、弘前市、鹿角市、北秋田市、大館市	自宅～県庁～自宅 104km×25円
135	R3.7.5	2,950	0	ガソリン代	歴史的建造物群保存地区他調査	7月5日～7日	黒石市、弘前市、秋田市、仙北市、金ヶ崎町	自宅～トヨタレンタリース青森青森中央店～自宅 118km×25円
147	R3.7.19	2,600	0	ガソリン代	青森県立高等学校教育改革推進計画に関する地区意見交換会	7月19日	青森市新町	自宅～青森市～自宅 104km×25円
148	R3.7.27	2,600	0	ガソリン代	「北海道・北東北の縄文遺跡群」世界遺産登録パブリックビューイング	7月27日	青森市新町	自宅～青森市～自宅 104km×25円
201	R3.4.5	2,600	0	ガソリン代	平内町東田沢分署の統合についての説明 県警本部原子巡査部長、小山内警部	4月5日	青森市長島	自宅～県庁～自宅 104km×25円
202	R3.7.2	2,600	0	ガソリン代	高等学校教育改革第2期実施計画の内容説明 教育委員会高等学校教育改革推進室次期計画担当中館総括 計画推進十枝内主査	7月2日	青森市長島	自宅～県庁～自宅 104km×25円
203	R3.7.8	2,600	0	ガソリン代	農業用ダムの水害対策について聞き取り 農林水産政策課今主幹、農村整備課小笠原GM	7月8日	青森市長島	自宅～県庁～自宅 104km×25円
204	R3.7.13	2,600	0	ガソリン代	農業用ダムの水害対策について聞き取り 農林水産政策課今主幹、農村整備課小笠原GM	7月13日	青森市長島	自宅～県庁～自宅 104km×25円
205	R3.7.15	2,600	0	ガソリン代	7月委員会打合せ 農林水産政策課今主幹 農村整備課畑山GM	7月15日	青森市長島	自宅～県庁～自宅 104km×25円
206	R3.8.5	2,600	0	ガソリン代	8月委員会打合せ 農林水産政策課今主幹 農村整備課小笠原GM	8月5日	青森市長島	自宅～県庁～自宅 104km×25円
207	R3.8.10	2,600	0	ガソリン代	8月委員会打合せ 農林水産政策課今主幹 農村整備課畑山GM	8月10日	青森市長島	自宅～県庁～自宅 104km×25円
208	R3.8.23	2,600	0	ガソリン代	JR津軽線利便性改善要望 JR東日本	8月23日	青森市長島	自宅～県庁～自宅 104km×25円
209	R3.8.30	2,600	0	ガソリン代	畜産人工授精講習会について聞き取り 農林水産部畜産課田中GM、加藤主査	8月30日	青森市長島	自宅～県庁～自宅 104km×25円
210	R3.9.8	4,250	0	ガソリン代	平内町口広漁港の劣化破損状況調査 平内町倉内町議	9月8日	平内町口広	自宅～平内町～自宅 170km×25円
211	R3.10.18	1,600	0	ガソリン代	蓬田村阿弥陀川の現地調査 東青地域県民局沢里次長	10月18日	蓬田村阿弥陀川	自宅～蓬田村～自宅 64km×25円
212	R3.11.4	2,600	0	ガソリン代	JR津軽線利便性改善要望 JR東日本	11月4日	青森市長島	自宅～県庁～自宅 104km×25円
213	R3.11.8	2,600	0	ガソリン代	第308回定例会一般質問打合せ農林水産部畜産課田中GM、水産振興課藤川GM、	11月8日	青森市長島	自宅～県庁～自宅 104km×25円
計		48,350						

上記のとおり相違ないことを証明します。

青森県議会議員

福士直治



支出証明書

NO. 2

経費		調査研究費				
整理番号	支出年月日	支出額	支出先	品名	事業名、使途及び内容	備考
214	R3.11.17	2,600	0	ガソリン代	第308回定例会一般質問打合せ教育委員会高等学校教育改革推進室中館GM、教職員課水口GM 11月17日 青森市長島	自宅～県庁～自宅 104km×25円
215	R3.11.22	2,600	0	ガソリン代	第308回定例会一般質問打合せ健康福祉部こどもみらい課小野GM、高齢福祉保険課横山GM 11月22日 青森市長島	自宅～県庁～自宅 104km×25円
217	R3.12.14	2,600	0	ガソリン代	高校再編による閉校地域の通学費助成について聞き取り教育委員会教職員課水口GM 12月14日 青森市長島	自宅～県庁～自宅 104km×25円
計		7,800				

上記のとおり相違ないことを証明します。

青森県議会議員

福士直治



領収書等の写し集計表

経 費	調査研究費		支出先	品名	備考	
	整理番号	支出年月日				支出額
	123	R3.5.19	4,033	トヨタレンタリース青森	レンタカー代	外ヶ浜町、つがる市、弘前市、鹿角市、北秋田市、大館市
	125	R3.5.18	426	NEXCO東日本	通行料金	外ヶ浜町、つがる市、弘前市、鹿角市、北秋田市、大館市
	126	R3.5.18	190	NEXCO東日本	通行料金	外ヶ浜町、つがる市、弘前市、鹿角市、北秋田市、大館市
	127	R3.5.19	623	NEXCO東日本	通行料金	外ヶ浜町、つがる市、弘前市、鹿角市、北秋田市、大館市
	128	R3.5.19	12,230	縄文の湯	宿泊代	外ヶ浜町、つがる市、弘前市、鹿角市、北秋田市、大館市
	129	R3.5.18	200	つがる市木造亀ヶ岡考古資料室	観覧料	外ヶ浜町、つがる市、弘前市、鹿角市、北秋田市、大館市
	130	R3.5.18	200	つがる市縄文住居展示資料館	入場料	外ヶ浜町、つがる市、弘前市、鹿角市、北秋田市、大館市
	131	R3.5.18	320	大湯ストーンサークル館	入場料	外ヶ浜町、つがる市、弘前市、鹿角市、北秋田市、大館市
	132	R3.5.19	160	大館市文教振興事業団	ドーム見学料	外ヶ浜町、つがる市、弘前市、鹿角市、北秋田市、大館市
	136	R3.7.7	8,745	トヨタレンタリース青森	レンタカー代	黒石市、弘前市、秋田市、仙北市、金ヶ崎町
	137	R4.1.4	7,326	楽天グループ(株)	宿泊代	黒石市、弘前市、秋田市、仙北市、金ヶ崎町
	138	R4.1.4	7,200	楽天グループ(株)	宿泊代	黒石市、弘前市、秋田市、仙北市、金ヶ崎町
	139	R3.7.6	2,000	かくのたて歴史案内人組合	ガイド料	黒石市、弘前市、秋田市、仙北市、金ヶ崎町
	140	R3.7.7	700	城内町並み保存会	ガイド料	黒石市、弘前市、秋田市、仙北市、金ヶ崎町
	141	R3.7.6	310	横手市	入館料	黒石市、弘前市、秋田市、仙北市、金ヶ崎町
	142	R3.7.7	200	金ヶ崎町	観覧料	黒石市、弘前市、秋田市、仙北市、金ヶ崎町
	143	R3.7.5	485	NEXCO東日本	通行料金	黒石市、弘前市、秋田市、仙北市、金ヶ崎町
	144	R3.7.5	905	NEXCO東日本	通行料金	黒石市、弘前市、秋田市、仙北市、金ヶ崎町
	145	R3.7.6	1,060	NEXCO東日本	通行料金	黒石市、弘前市、秋田市、仙北市、金ヶ崎町
	146	R3.7.6	470	NEXCO東日本	通行料金	黒石市、弘前市、秋田市、仙北市、金ヶ崎町
	218	R3.12.15	35,000	自由民主党会派	事務委託料	青森市長島
	219	R4.1.17	35,000	自由民主党会派	事務委託料	青森市長島
	220	R4.2.15	35,000	自由民主党会派	事務委託料	青森市長島
	221	R4.3.15	35,000	自由民主党会派	事務委託料	青森市長島
	222	R4.3.28	-41,787	自由民主党会派	事務委託料精算	青森市長島
	合 計		145,996			

政務活動実績報告書

議員名

福士直治

事業名	北海道・北東北の縄文遺跡群他調査										
経費	調査研究費										
実施年月日	5月18日～19日										
場所	外ヶ浜町、つがる市、弘前市、鹿角市、北秋田市、大館市										
同行議員	山田知、木明和人										
目的	青森県をはじめ北海道、秋田県、岩手県が世界文化遺産登録を目指す北海道・北東北の縄文遺跡群(大平山元遺跡、亀ヶ岡遺跡、大森勝山遺跡、大湯環状列石、伊勢堂岱遺跡)を調査し、各遺跡が文化や生活様式の関連性から1つの社会的なつながりがあり、17の遺跡が遺跡群として世界遺産登録される意味と、現地でしかわからない地理的環境も調査し、今後の議論に生かすと共に、登録への気運の醸成を図る。										
日程	5月18日 自宅(自家用車)ー県庁(レンタカー)ー外ヶ浜蟹田(レンタカー)ーつがる市木造(レンタカー)ー弘前市十面沢(レンタカー)ー秋田県鹿角市(レンタカー)ー秋田県北秋田市(北秋田市泊) 5月19日 北秋田市(レンタカー)ー秋田県大館市(レンタカー)ー県庁(自家用車)ー自宅										
訪問先及び内容等	別途添付										
経費の内訳等	支出内容	政務活動費 充当額(円)	主な品名	整理番号							
	交通費	7,872	レンタカー代	122	123		125	126	127		
	宿泊費	12,230	宿泊代	128							
	受講料										
	その他	880	入場料	129	130	131	132				
合計額	20,982										

事業名 北海道・北東北の縄文遺跡群他調査

実施年月日 5月18日～19日

場所 青森県東津軽郡外ヶ浜町、青森県つがる市、青森県弘前市、秋田県鹿角市、秋田県北秋田市、秋田県大館市

同行議員 山田知、木明和人

5月18日

10:00～10:30 外ヶ浜町大山ふるさと資料館にて大平山元遺跡を調査した。石器の素材となる珪質頁岩が取れることから集落が形成された。発掘された縄文土器から1億5千年前の縄文時代初期から縄文人が住んでいたことが推測される。

11:00～14:00 つがる市の亀ヶ岡遺跡では土器が発掘されている湿地の他、縄文住居展示、資料館と木造亀ヶ岡考古資料室を調査した。特徴的な土器が数多く展示され、当時のデザインの移り変わりが良く分かった。

14:15～14:30 弘前市の大森勝山遺跡を調査した。大規模な環状列石が出土されたが、現在は保存の為埋め戻されており見ることはできなかった。岩木山の麓にあり縄文人がこの雄大な景色を見ながら暮らしていたと思うと悠久のロマンを感じた。

15:30～16:00 鹿角市の大湯環状列石を調査した。2つの環状列石と数カ所の配列石が見学できた。環状列石は規模が大きく二重円となっていた。周囲には復元された住居が並び、縄文人は祭祀を中心とした生活をしていたのではないかと推察できた。

17:00～18:00 北秋田市の伊勢堂岱遺跡を調査した。ここもまた4つの環状列石を見ることができた。4つも集中しているのは全国でもここだけで石垣のような組かたは青森県の小牧野遺跡と同様である。また板状土偶が有名で祭祀に使われたと考えられている。

1日で6カ所の史跡を回ったが、土器の模様や祭祀を中心とした生活様式が似ており文化交流があったことは間違いないと思う。当時の中心集落と現在の中心地が違うのはその時代の住みやすさが変化しているのだと感じた。今回は日本海側を調査したが、北海道や太平洋側の史跡も調査し比較してみたいと感じた。

5月19日

10:00～10:30 ニプロハチ公ドームを調査した。構造体が秋田杉で出来た木造ドームは野球も出来る大きさで圧巻であった。同じ積雪地域の青森県も年中野球やサッカーのできる様な施設があれば、冬期間は運動不足になりがちな県民の健康意識向上に繋がると感じた。

今後の県民の健康意識の向上や運動による健康増進に向けた取り組みに生かしてゆきたい。

亀ヶ岡遺跡 遮光器土偶



伊勢堂岱遺跡 板状土偶



大湯環状列石資料①

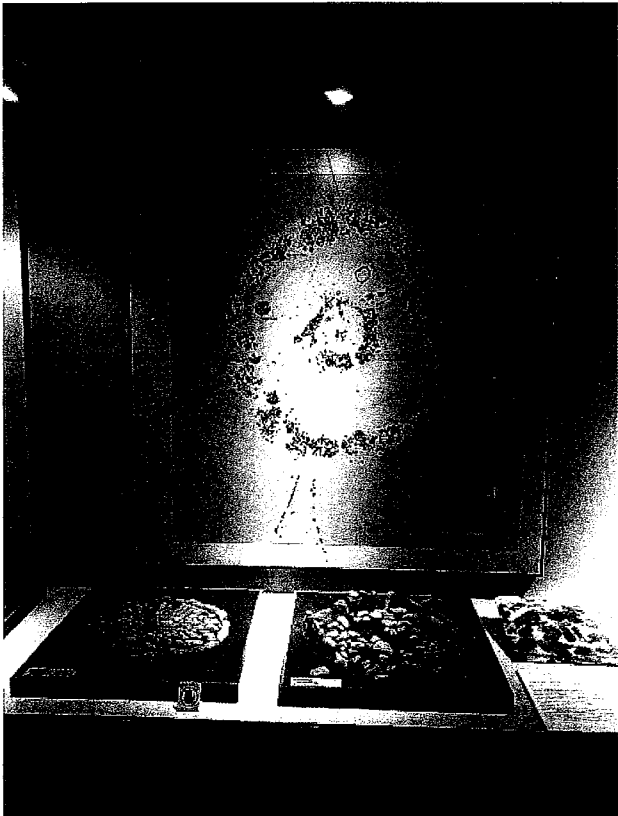

大湯環状列石資料②

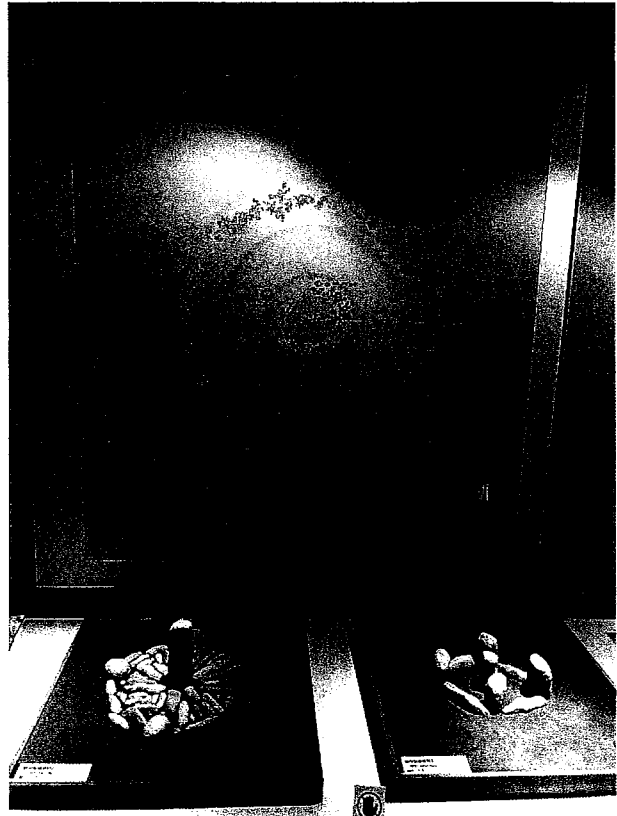

伊勢堂岱遺跡（復元住居）



ニプロハチ公ドーム調査



政務活動実績報告書

議員名

福士直治

事業名	歴史的建造物群保存地区他調査										
経費	調査研究費										
実施年月日	7月5日～7日										
場所	黒石市、弘前市、秋田市、仙北市、金ヶ崎町										
同行議員	木明和人										
目的	全国に点在する城下町、宿場町、門前町等の歴史的集落や町並みの保存を図る「伝統的建造物群保存地区」の保存・活用の取組について調査を行った。今回はその中でも北東北に限定しての調査とした。また、洋上風力発電の先進地域である秋田県秋田港を調査し、有望区域に選定されている本県日本海側2地区での今後の県への提案に活かす。										
日程	7月5日 自宅(自家用車)→県庁(レンタカー)→黒石市中町(レンタカー)→弘前市仲町(レンタカー)→秋田県秋田市(秋田市泊) 7月6日 秋田県秋田市(レンタカー)→秋田港(レンタカー)→秋田県横手市(レンタカー)→秋田県仙北市(仙北市泊) 7月7日 秋田県仙北市(レンタカー)→岩手県金ヶ崎町(レンタカー)→県庁(自家用車)→自宅										
訪問先及び内容等	別途添付										
経内費訳の等	支出内容	政務活動費 充当額(円)	主な品名	整理番号							
	交通費	14,615	レンタカー代	135	136	143	144	145	146		
	宿泊費	14,526	宿泊代	137	138						
	受講料	2,700	ガイド料	139	140						
	その他	510	入館料	141	142						
合計額	32,351										

事業名 重要伝統的建造物群保存地区他調査

実施年月日 7月5日～7月7日

場所 青森県黒石市、弘前市、秋田県秋田市、横手市仙北市、岩手県金ヶ崎町

同行議員 木明和人

7月5日

青森県黒石市中町（11:00～12:00） 商家が立ち並ぶ通りに「こみせ」と呼ばれる木造のアーケードのような歩道が続いている。通りで商いをしている方に話を聞くと、この「こみせ」は建物の持ち主が個々に作っていて、よく見ると少しずつ違っているのがわかった。とても風情があり観光地にもなっていた。通りの一角にあった「旧松の湯」を黒石市で買い取って観光案内やコミュニティの推進の為交流館として利活用していた。

弘前市仲町（13:30～14:30） 弘前城の城下町である仲町は侍町であり、生け垣や門、板塀等の景観を整える事で当時の面影を残している。旧家も点在しているが、一般住宅も多く生け垣の剪定に対しての補助や、舗装面も石畳風にして利便性を損なうことなく景観を守る工夫が見られた。

7月6日

秋田県秋田市（9:00～10:00） 秋田港で洋上風力発電に関する調査を行った。秋田港は現在工事が進んでいる洋上風力発電の拠点港となっており、洋上には設置済みの基礎部、構内の仮置き場には支柱部材が置かれていた。現地です事業者からの説明を受け、洋上風力発電事業による地域貢献や経済効果、また青森県内港湾設備との違いや、洋上風量発電事業を始める場合の問題点等を聞くことができた。

横手市増田町（13:00～14:30） かつて商業の町であった増田町には歴史的に重要な建造物が多く残されていた。道路沿いが店舗で細長く住居、蔵と続く作りの建物が特徴的であった。

また、外観より室内に贅を尽くした豪華な蔵が幾つもあり、豪商が多くいたことが想像できる。平成20年から町並み保存に取り組んでからは観光地として来訪者も多い。官民連携で、あるものを活かす取り組みを学んだ。

仙北市角館（15:00～16:30） 角館は旧武家屋敷町のあったエリアを保存地区として整備しており地区内には文化伝承館や現存するたくさんの武家屋敷を見ることができた。生け垣や板塀、植栽も整備され非常にきれいな景観であった。

当時、城に向かう道であった武家屋敷通りは城に近いほど上級武士が住み、敷地や門の大きさに違いがあった。地域住民の清掃活動や防災活動等への参加も重要だと感じた。

7月7日

岩手県金ヶ崎町（10:30～12:30） この地域は建造物というより、北上川と胆沢川に囲まれた地形を利用した「要害」と呼ばれる自然の城と捉えた地域全体を保存地区となっていた。

茅葺屋根住居の復元や交流館、歴史館を整備しており、保存地区選定を機に花嫁行列やひな祭り、武家屋敷お庭巡り等のイベント、また郷土食の商品化や民営レストランの出店等地域への波及効果がみられた。

本県の歴史的建造物を利用した観光産業の議論に生かしていきたい。

青森県黒石市中町「こみせ」

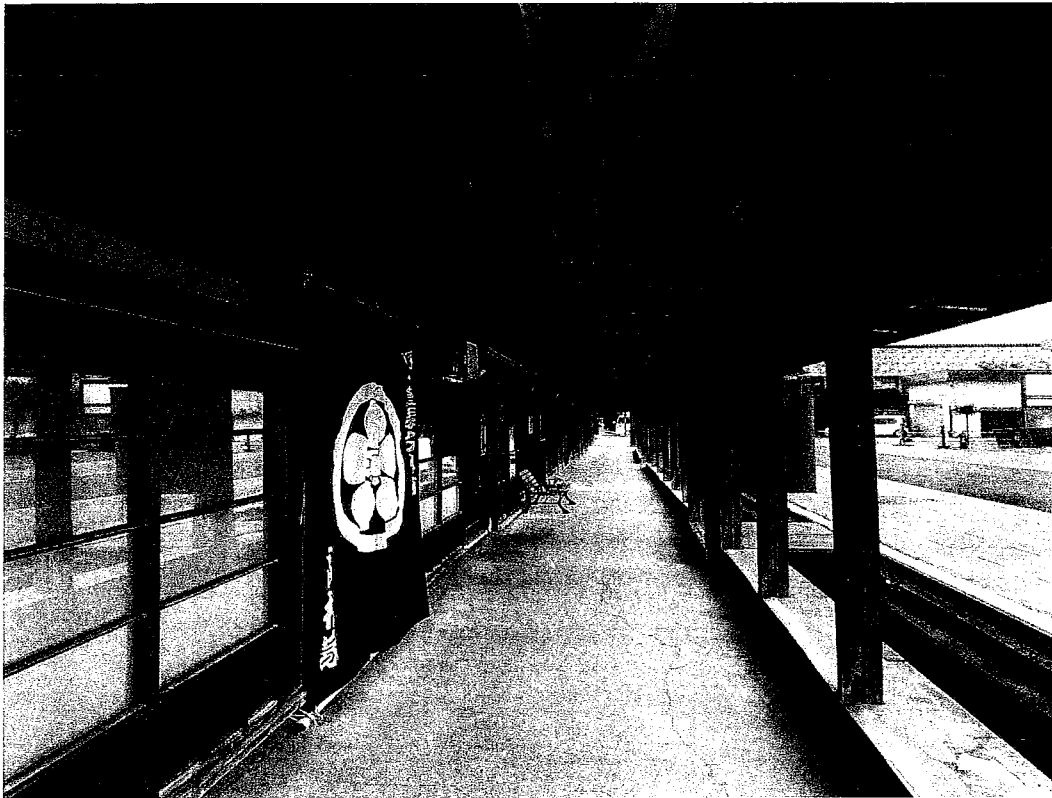

弘前市仲町



秋田県秋田市 秋田港



横手市増田町



仙北市角館 角館



岩手県金ヶ崎町「要害」



第3号様式(第2条関係)

(その1)海外又は県外における政務活動及び県内における宿泊を伴う政務活動用

政務活動実績報告書

議員名 福士直治

事業名	「あいづわかまつ地域福祉を考えるセミナー」参加										
経費	研修費										
実施年月日	11月2日～3日										
場所	福島県会津若松市										
同行議員	山田知、木明和人										
目的	「あいづわかまつ地域福祉を考えるセミナー」に参加し、誰もが安心して暮らせる地域社会の実現への取組と官民一体となった地域づくりの取り組みについて学び議論の参考とする。										
日程	11月2日 自宅(自家用車)―新青森駅(JR)―郡山駅(レンタカー)―福島県会津若松市泊 11月3日 会津若松市(レンタカー)―郡山駅(JR)―新青森駅(自家用車)―自宅										
訪問先及び内容等	11月2日 14:00～16:00 (会津稽古堂多目的ホール)「あいづわかまつ地域福祉を考えるセミナー」に参加した。参加者は福祉施設関係者、福祉行政関係者等の地域福祉に携わる方が多かった。 福島県は現在も東日本大震災の地域住民にに対する影響が大きく、将来への不安や震災で受けた心の傷へのケアが重要課題であった。鴻巣麻里香氏の講演を聴いて、大人の不安定な感情の影響を子供達は大きく受けていて、それを払拭し居場所を作ってあげるのもまた大人の使命だと感じた。今後の本県福祉行政を考える上での参考としたい。										
経費の内訳等	支出内容	政務活動費 充当額(円)	主な品名	整理番号							
	交通費	41,257	JR切符代	150	151	152	153	154	155		
	宿泊費	5,159	宿泊代	184							
	受講料										
	その他	266	駐車場代	149							
合計額	46,682										

あいづわかまつ地域福祉を考えるセミナー



会津若松市の SDGs に貢献する取り組み

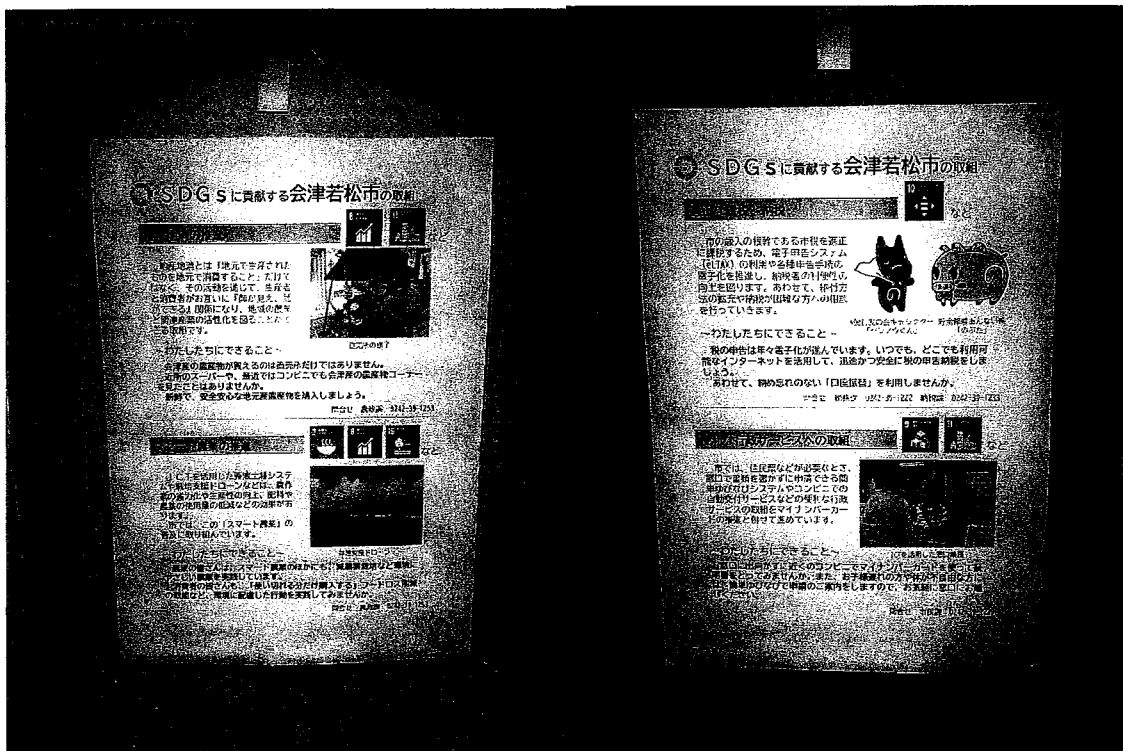

事業名 介護ロボット・ICT 機器普及促進事業フォーラム

実施年月日 2021 年 11 月 15 日 (12:30~14:30)

場所 長崎県長崎市

同行議員 山田知 木明和人 福士直治

フォーラムの内容は、大きく分けて2種類で、セミナーと展示会がありました。

まずセミナーでは、①長崎県における介護ロボット・ICT 機器普及促進事業の紹介、②離島介護施設の先進的取り組み事例、③九州介護ロボット開発・実証・普及促進センターの取り組みについて、④介護ロボットの最新動向と国の支援事業などの4つのコマがあり、私達は離島介護施設の先進的な取組事例を拝聴した。

講義の内容は、五島において介護施設を運営する社会福祉法人なごみ会を運営する山口氏のセミナーでした。

ご本人は元国家公務員で40歳を機に介護事業に入り込み、7か月間は他の施設で介護を学びその後、自身で起業されたそうです。

まず取り入れたのが、介護とICTを用いた介護支援ソフトであり、利用者すべての車いすには二次元バーコードがあり、食事、睡眠、排泄等の現状がリアルタイムに一元管理され、報告書記入もスマートフォン端末より10数秒で記入されて、それが報告書となり引継ぎが短時間で済むようになったとのことである。

また、先進的な介護ロボットの導入も行っており、NLCと暗号のように言っていたが、私がおもうに、介護作業で一番とっていいような作業が利用者の移動であり、多分ノーリフトケアの略であると考えられる。

その他にも、失敗事例もお話しいただきました。それは50歳代の介護従事者が三日で退職した事例は、施設があまりにも先進過ぎてついていけない事例や、介護予防体操にロボットを取り入れたが利用者に受け入れられなかった事例のお話でした。

介護ロボット・ICT 機器展示会の様子



事業名 北東北3県福岡合同アンテナショップ調査

実施年月日 2021年11月16日(10:30~11:30)

場所 福岡県福岡市

同行議員 山田知 木明和人 福士直治

目的 福岡市の天神地区再開発事業に伴い、移転となった【北東北3県福岡アンテナショップ「みちのく夢プラザ」】の、コロナウイルス感染症対策や移転に伴う集客環境の変化等移転後の現状と課題を調査した。

内容

本調査に当たっては青森県福岡情報センターの松江次長に対応いただいた。

みちのく夢プラザ設置の経緯は、青森県・秋田県・岩手県の北東北3県が一体となって九州地区における特産品の販路拡大や、観光客の誘致促進、さらには経済・文化等各分野にわたる交流の促進を目的に北東北3県の情報発信拠点として平成11年2月に合同事務所を設置し、併せてアンテナショップを開設したとの事であった。

しかし、今回福岡市の天神地区再開発事業「天神ビックバン」に伴い、令和3年4月に移転となった。

移転場所は旧店舗にほど近い、新天町商店街の一角で西鉄福岡(天神)駅への通り抜け道となっており人通りも多く、立地の良さを感じた。

賃料は1県当たり84万円/月で移転前とほぼ変わらないとの事であったから、移転場所の選定は良かったと考える。

1階が食料品、2階が工芸品売り場、となっていて、売り場面積は移転前に比べ85%ほどに縮小したが、来客数は増えているとの事であった。

令和3年度の販売状況は、コロナ対策で緊急事態宣言と、まん延防止等重点措置の期間中は時間短縮での営業であったため、客数は10月までは令和1年度の8割程度だが、移転後は客単価が伸びており、売上げは9割程となっている。

客層は商店街という事もあり、高齢者が多い印象であった。健康志向の商品が多く売れているのもその影響であろう。

課題としては2階の工芸品売場の魅力づくりとの事で、各県のPR展示や工芸品セール等で誘客を促進していた。

リンゴだけでない本県の様々な特産品を、他県との相乗効果によって販売することは集客にも好影響となっており、またリピーターも着実に増えているそうなので今後の販売額増加に期待したいと考える。

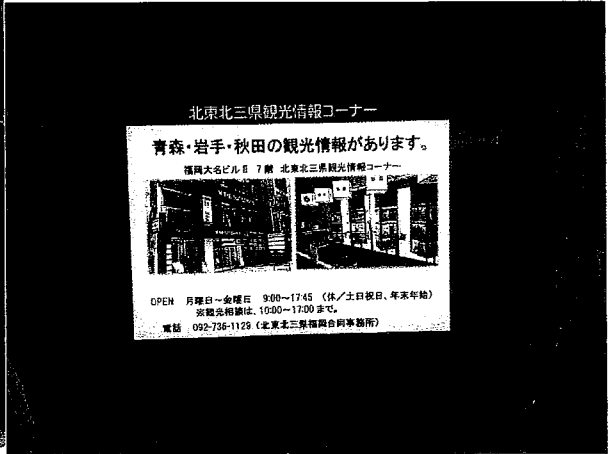

みちのく夢プラザ正面入り口の展示

大型ディスプレイでの情報発信



来客状況 (10:30 開店から賑わう)

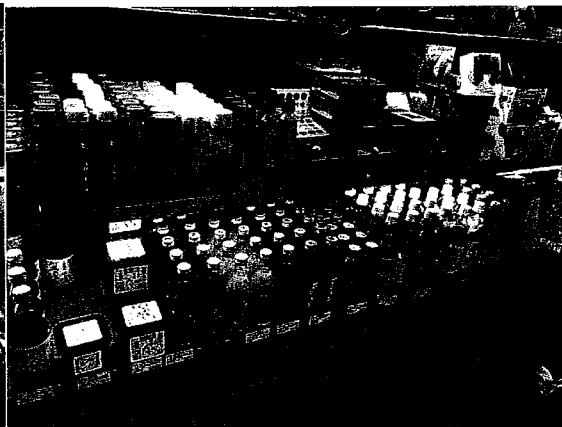

三県の特産品が同じ棚に並ぶ

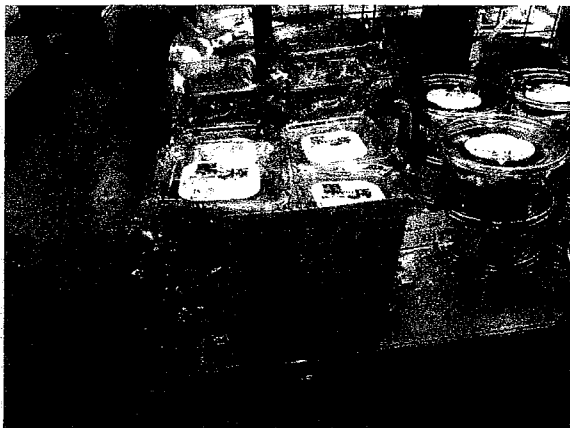

売れ筋商品の本県産黒ニンニク

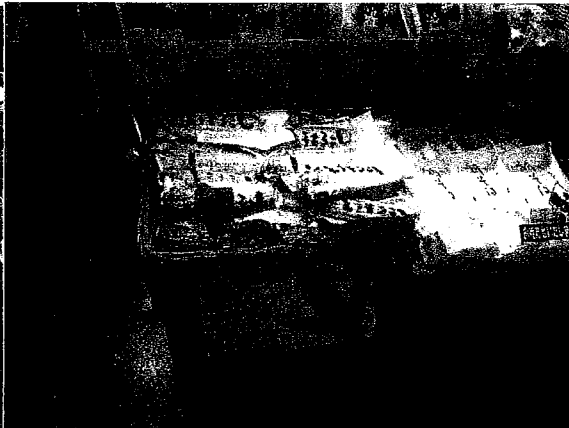

嶽キミはリピーターが多いそう



本県産米の送料無料キャンペーン中

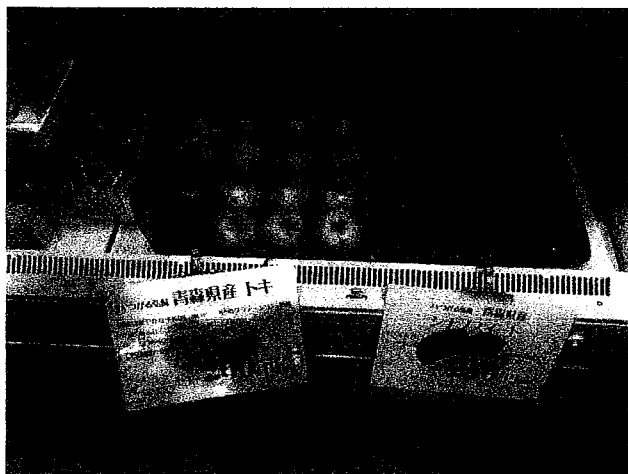

県産リンゴも売れていた。

第3号様式(第2条関係)

(その2)県内における宿泊を伴わない政務活動用

政務活動実績報告書

議員名 福士直治

経 費	調査研究費			
年 月 日	場 所	訪 問 先 等	概 要	整理番号
R3.4.5	青森市長島	県警本部原子巡查部長、小山内警部	平内町西田沢分署の統合について経緯と意見交換をした。	201
R3.5.11	青森市宮田	新陸上競技場調査教育委員会教育政策課森GM	新青森県総合運動公園内に新設された陸上競技場の現地調査を行った。	118
R3.5.11	青森市矢田前	県立盲学校調査奈良潔校長	県立盲学校の校内視察と、校舎長寿命化改修の中止に至る経緯と当該建物の調査を行った。	119
R3.5.11	青森市安田	県立青森聾学校調査 中谷えり子校長	県立盲学校が移転・併設される予定の青森聾学校の校内視察と建設候補地の調査を行った。	120
R3.7.2	青森市長島	教育委員会高等学校教育改革推進室次期計画担当中館総括 計画推進十枝内主査	青森県立高等学校教育改革推進計画の第2期実施計画の策定の進め方について教育委員会より説明を受けた。	202
R3.7.8	青森市長島	農林水産政策課今主幹、農村整備課小笠原GM	農林水産委員会質問のため、農業用ダムの水害対策について聞き取り調査した。	203
R3.7.13	青森市長島	農林水産政策課今主幹、農村整備課小笠原GM	農林水産委員会質問のため、農業用ダムの水害対策について聞き取り調査した。	204
R3.7.15	青森市長島	農林水産政策課今主幹 農村整備課畑山GM	農林水産委員会質問のため、農業用ダムの水害対策について打ち合わせた。	205
R3.7.19	青森市新町	青森県立高等学校教育改革推進室職員	青森県立高等学校教育改革推進計画に関する第1回地区意見交換会(東青地区)に出席し、県案に対する地域住民の意見を調査した。	147
R3.7.27	青森市新町	「北海道・北東北の縄文遺跡群」世界遺産登録パブリックビューイング教育委員会和嶋教育長	「北海道北東北の縄文遺跡群」世界遺産登録パブリックビューイングに参加し、登録の意義やこれまでの経過を調査した。	148
R3.8.5	青森市長島	農林水産政策課今主幹 農村整備課小笠原GM	農林水産委員会質問のため、野生鳥獣による農作物被害について打ち合わせた。	206
R3.8.10	青森市長島	農林水産政策課今主幹 農村整備課畑山GM	農林水産委員会質問のため、野生鳥獣による農作物被害について打ち合わせた。	207

第3号様式(第2条関係)

(その2)県内における宿泊を伴わない政務活動用

政務活動実績報告書

議員名 福士直治

経 費	調査研究費			
年 月 日	場 所	訪 問 先 等	概 要	整 理 番 号
R3.8.23	青森市長島	JR東日本 [REDACTED]	JR津軽線の利便性向上について要望し、改善の問題点について調査した。	208
R3.8.30	青森市長島	農林水産部畜産課 田中GM、加藤主査	畜産人工授精講習会について聞き取り調査した。	209
R3.9.8	平内町口広	平内町倉内町議	平内町口広漁港の劣化破損状況を調査した	210
R3.10.18	蓬田村阿弥陀川	東青地域県民局沢 里次長	蓬田村阿弥陀川の改修について現地調査した	211
R3.11.4	青森市長島	JR東日本 [REDACTED]	JR津軽線の利便性向上についての要望に対し、改善対策の検討結果の報告を受けた。	212
R3.11.8	青森市長島	農林水産部畜産課 田中GM、水産振興 課藤川GM	第308回定例会での一般質問について打ち合わせ た	213
R3.11.17	青森市長島	教育委員会高等学 校教育改革推進室 中館GM、教職員課 水口GM	第308回定例会での一般質問について打ち合わせ た	214
R3.11.22	青森市長島	健康福祉部子ども みらい課小野GM、 高齢福祉保険課横 山GM	第308回定例会での一般質問について打ち合わせ た	215
R3.12.14	青森市長島	教育委員会教職員 課水口GM	第308回定例会での一般質問について打ち合わせ た	217
R3.12.15	青森市長島	自由民主党会派	所属会派の事務用品の購入等に要する経費に充 てるための事務委託料(12月分)	218
R4.1.17	青森市長島	自由民主党会派	所属会派の事務用品の購入等に要する経費に充 てるための事務委託料(1月分)	219
R4.2.15	青森市長島	自由民主党会 派	所属会派の事務用品の購入等に要する経費に充 てるための事務委託料(2月分)	220

支出証明書

NO. 1

経 費		研修費				
整理 番号	支出年月日	支出額	支出先	品 名	事業名、用途及び内容	備考
133	R3.6.2	2,600	0	ガソリン代	令和3年度青森県関係人口フォーラム 企画政策部地域活力振興課移住交流 推進G 小野主事 6月2日 青森市新町	自宅～青森市～自 宅 104km×25円
155	R3.11.2	2,450	0	ガソリン代	「あいづわかまつ地域福祉を考えるセミ ナー」参加 11月2日～3日 福島県会津若松 市	自宅～新青森駅～ 自宅 98km×25円
156	R3.11.14	3,250	0	ガソリン代	「介護ロボット・ICT機器普及促進事業 フォーラム」参加他 11月14日～16日 長崎県長崎市	自宅～青森空港～ 自宅 130km×25円
計		8,300				

上記のとおり相違ないことを証明します。

青森県議会議員

福士直治



領収書等の写し集計表

経費	研修費		支出先	品名	備考	
	整理番号	支出年月日				支出額
	149	R3.11.2	266	フレンドパーク会津若松神明通り	駐車場代	福島県会津若松市
	150	R3.11.3	761	セキショウカーライフ(株)	ガソリン代	福島県会津若松市
	151	R3.11.2	506	NEXCO東日本	通行料金	福島県会津若松市
	152	R3.11.2	3,400	バジェットレンタカー	レンタカー代	福島県会津若松市
	153	R3.10.16	17,070	JR東日本	JR切符代	福島県会津若松市
	154	R3.11.3	17,070	JR東日本	JR切符代	福島県会津若松市
	157	R3.11.14	1,000	長崎県営バス	高速バス料金	長崎県長崎市
	158	R3.10.28	38,980	日本航空	航空券代	長崎県長崎市
	159	R3.10.28	41,890	日本航空	航空券代	長崎県長崎市
	160	R3.11.15	7,076	ニッポンレンタカーサービス(株)	レンタカー代	長崎県長崎市
	161	R3.11.15	93	NEXCO西日本	通行料金	長崎県長崎市
	162	R3.11.15	560	NEXCO西日本	通行料金	長崎県長崎市
	163	R3.11.15	674	福岡セントラルSS	ガソリン代	長崎県長崎市
	164	R3.11.15	210	NEXCO西日本	通行料金	長崎県長崎市
	165	R3.11.15	676	NEXCO西日本	通行料金	長崎県長崎市
	166	R3.11.14	290	蒲原タクシー	タクシー代	長崎県長崎市
	167	R3.11.15	290	観光タクシー	タクシー代	長崎県長崎市
	168	R4.1.4	7,810	楽天グループ(株)	宿泊代	長崎県長崎市
	169	R4.1.4	7,370	楽天グループ(株)	宿泊代	長崎県長崎市
	184	R4.1.24	5,159	楽天グループ(株)	宿泊代	福島県会津若松市
合計			151,151			

領収書等の写し集計表

経 費	広聴広報費		支出先	品名	備考
	整理番号	支出年月日			
170	R3.9.10	194,960	(株)プットアップスタイル	印刷製本費	
171	R3.9.13	257,723	日本郵便(株)	郵送費	
172	R3.9.13	2,520	日本郵便(株)	郵送費	
173	R3.9.11	7,000	郵送準備作業アルバイト	郵送準備作業賃金	
174	R3.9.11	7,000	郵送準備作業アルバイト	郵送準備作業賃金	
175	R3.9.11	7,000	郵送準備作業アルバイト	郵送準備作業賃金	
176	R3.9.11	7,000	郵送準備作業アルバイト	郵送準備作業賃金	
177	R3.9.11	7,000	郵送準備作業アルバイト	郵送準備作業賃金	
178	R3.9.11	7,000	郵送準備作業アルバイト	郵送準備作業賃金	
179	R3.9.11	7,000	郵送準備作業アルバイト	郵送準備作業賃金	
180	R3.9.11	7,000	郵送準備作業アルバイト	郵送準備作業賃金	
181	R3.9.11	7,000	郵送準備作業アルバイト	郵送準備作業賃金	
182	R3.9.11	7,000	郵送準備作業アルバイト	郵送準備作業賃金	
183	R3.9.11	7,000	郵送準備作業アルバイト	郵送準備作業賃金	
185	R4.3.19	512,962	(株)プットアップスタイル	印刷製本費	
186	R4.3.7	246,135	日本郵便(株)	郵送費	
187	R4.3.7	3,251	日本郵便(株)	郵送費	
188	R4.3.5	6,636	郵送準備作業アルバイト	郵送準備作業賃金	
189	R4.3.5	6,636	郵送準備作業アルバイト	郵送準備作業賃金	
190	R4.3.5	6,636	郵送準備作業アルバイト	郵送準備作業賃金	
191	R4.3.5	6,636	郵送準備作業アルバイト	郵送準備作業賃金	
192	R4.3.5	6,636	郵送準備作業アルバイト	郵送準備作業賃金	
193	R4.3.5	6,636	郵送準備作業アルバイト	郵送準備作業賃金	
194	R4.3.5	6,636	郵送準備作業アルバイト	郵送準備作業賃金	
195	R4.3.5	6,636	郵送準備作業アルバイト	郵送準備作業賃金	
合 計		1,347,639			

領収書等の写し集計表

経 費	広聴広報費		支出先	品名	備考
	整理番号	支出年月日			
196	R4.3.5	6,636	郵送準備作業アルバイト	郵送準備作業賃金	
197	R4.3.5	6,636	郵送準備作業アルバイト	郵送準備作業賃金	
198	R4.3.5	6,636	郵送準備作業アルバイト	郵送準備作業賃金	
合 計		19,908			

領収書等の写し集計表

経 費	資料購入費		支出先	品名	備考
	整理番号	支出年月日			
61	R3.4.25	930	日本共産党東青地区委員会	新聞購読料(4月分)	自宅購読(以下、「新聞購読料」について同じ)
62	R3.5.25	930	日本共産党東青地区委員会	新聞購読料(5月分)	
63	R3.6.25	930	日本共産党東青地区委員会	新聞購読料(6月分)	
64	R3.7.25	930	日本共産党東青地区委員会	新聞購読料(7月分)	
65	R3.8.25	930	日本共産党東青地区委員会	新聞購読料(8月分)	
66	R3.9.25	930	日本共産党東青地区委員会	新聞購読料(9月分)	
67	R3.10.25	930	日本共産党東青地区委員会	新聞購読料(10月分)	
68	R3.11.25	930	日本共産党東青地区委員会	新聞購読料(11月分)	
69	R3.12.25	930	日本共産党東青地区委員会	新聞購読料(12月分)	
70	R4.1.25	930	日本共産党東青地区委員会	新聞購読料(1月分)	
71	R4.2.25	930	日本共産党東青地区委員会	新聞購読料(2月分)	
72	R4.3.25	930	日本共産党東青地区委員会	新聞購読料(3月分)	
73	R3.4.27	1,527	公明新聞	新聞購読料(3月分)	
74	R3.5.27	1,527	公明新聞	新聞購読料(4月分)	
75	R3.6.27	1,527	公明新聞	新聞購読料(5月分)	
76	R3.7.27	1,527	公明新聞	新聞購読料(6月分)	
77	R3.8.27	1,527	公明新聞	新聞購読料(7月分)	
78	R3.9.27	1,527	公明新聞	新聞購読料(8月分)	
79	R3.10.27	1,527	公明新聞	新聞購読料(9月分)	
80	R3.11.27	1,527	公明新聞	新聞購読料(10月分)	
81	R3.12.27	1,527	公明新聞	新聞購読料(11月分)	
82	R4.1.27	1,527	公明新聞	新聞購読料(12月分)	
83	R4.2.27	1,527	公明新聞	新聞購読料(1月分)	
84	R4.3.27	1,527	公明新聞	新聞購読料(2月分)	
97	R3.6.29	1,300	青森県庁消費生活協同組合	令和3年度青森県職員録	
合 計		30,784			

領収書等の写し集計表

経 費	事務所費		支出先	品名	備考	
	整理番号	支出年月日				支出額
	1	R3.4.24	40,000	(株)奥津軽ウインド	事務所賃借料(5月分)	
	2	R3.5.24	40,000	(株)奥津軽ウインド	事務所賃借料(6月分)	
	3	R3.6.20	40,000	(株)奥津軽ウインド	事務所賃借料(7月分)	
	4	R3.7.28	40,000	(株)奥津軽ウインド	事務所賃借料(8月分)	
	5	R3.8.30	40,000	合同会社W.Works	事務所賃借料(9月分)	
	6	R3.9.30	40,000	合同会社W.Works	事務所賃借料(10月分)	
	7	R3.10.30	40,000	合同会社W.Works	事務所賃借料(11月分)	
	8	R3.11.30	40,000	合同会社W.Works	事務所賃借料(12月分)	
	9	R3.12.30	40,000	合同会社W.Works	事務所賃借料(1月分)	
	10	R4.1.30	40,000	合同会社W.Works	事務所賃借料(2月分)	
	11	R4.2.28	40,000	合同会社W.Works	事務所賃借料(3月分)	
	12	R4.3.30	40,000	合同会社W.Works	事務所賃借料(4月分)	
	13	R3.4.22	1,245	今別町	水道料金(4月分)	
	14	R3.5.12	1,245	今別町	水道料金(5月分)	
	25	R3.4.27	3,132	東北電力(株)	電気代(3月分)	
	26	R3.5.27	2,246	東北電力(株)	電気代(4月分)	
	27	R3.6.27	2,232	東北電力(株)	電気代(5月分)	
	30	R3.8.24	142	東北電力(株)	電気代(8月分)	
	31	R3.10.27	707	東北電力(株)	電気代(9月分)	
	32	R3.11.27	233	東北電力(株)	電気代(10月分)	
	33	R3.12.27	233	東北電力(株)	電気代(11月分)	
	34	R4.1.27	5,033	東北電力(株)	電気代(12月分)	
	35	R4.2.27	5,950	東北電力(株)	電気代(1月分)	
	36	R4.3.27	6,152	東北電力(株)	電気代(2月分)	
	合 計		508,550			

領収書等の写し集計表

経 費	事務費		支出先	品名	備考	
	整理番号	支出年月日				支出額
	37	R3.4.20	3,963	NTTコミュニケーションズ(株)	電話代・インターネット回線使用料(4月分)	
	38	R3.5.19	3,963	NTTコミュニケーションズ(株)	電話代・インターネット回線使用料(5月分)	
	39	R3.6.20	3,963	NTTコミュニケーションズ(株)	電話代・インターネット回線使用料(6月分)	
	40	R3.7.20	3,303	NTTコミュニケーションズ(株)	電話代・インターネット回線使用料(7月分)	工事料を除く
	41	R3.8.18	3,304	NTTコミュニケーションズ(株)	電話代・インターネット回線使用料(8月分)	
	42	R3.9.20	3,304	NTTコミュニケーションズ(株)	電話代・インターネット回線使用料(9月分)	
	43	R3.10.20	3,308	NTTコミュニケーションズ(株)	電話代・インターネット回線使用料(10月分)	工事料を除く
	44	R3.11.20	3,304	NTTコミュニケーションズ(株)	電話代・インターネット回線使用料(11月分)	
	45	R3.12.20	3,304	NTTコミュニケーションズ(株)	電話代・インターネット回線使用料(12月分)	
	46	R4.1.20	3,304	NTTコミュニケーションズ(株)	電話代・インターネット回線使用料(1月分)	
	47	R4.2.19	3,312	NTTコミュニケーションズ(株)	電話代・インターネット回線使用料(2月分)	
	48	R4.3.20	3,324	NTTコミュニケーションズ(株)	電話代・インターネット回線使用料(3月分)	
	49	R3.4.8	1,452	(株)テクノル	コピー機使用料(3月分)	青和会、無所属議員6名で按分
	50	R3.5.14	1,699	(株)テクノル	コピー機使用料(4月分)	青和会、無所属議員6名で按分
	51	R3.6.9	1,429	(株)テクノル	コピー機使用料(5月分)	青和会、無所属議員6名で按分
	52	R3.7.6	1,617	(株)テクノル	コピー機使用料(6月分)	青和会、無所属議員6名で按分
	53	R3.8.10	1,512	(株)テクノル	コピー機使用料(7月分)	青和会、無所属議員6名で按分
	54	R3.9.6	1,425	(株)テクノル	コピー機使用料(8月分)	青和会、無所属議員6名で按分
	55	R3.10.7	1,388	(株)テクノル	コピー機使用料(9月分)	青和会、無所属議員6名で按分
	56	R3.11.9	1,729	(株)テクノル	コピー機使用料(10月分)	青和会、無所属議員5名で按分
	57	R3.12.6	1,814	(株)テクノル	コピー機使用料(11月分)	青和会、無所属議員5名で按分
	98	R3.5.20	893	(株)テクノル	コピー機使用料(4月分)	事務所用
	99	R3.8.20	1,313	(株)テクノル	コピー機使用料(7月分)	事務所用
	100	R3.11.22	6,034	(株)テクノル	コピー機使用料(10月分)	事務所用
	101	R3.11.22	2,575	(株)ビックカメラ楽天	文具代	インクジェット用インク
	合 計		66,536			

領収書等の写し集計表

経費	人件費		支出先	品名	備考
	整理番号	支出年月日			
85	R3.4.26	100,000	事務職員	給与(4月分)	
86	R3.5.25	100,000	事務職員	給与(5月分)	
87	R3.6.27	100,000	事務職員	給与(6月分)	
88	R3.7.25	100,000	事務職員	給与(7月分)	
89	R3.8.25	100,000	事務職員	給与(8月分)	
90	R3.9.25	100,000	事務職員	給与(9月分)	
91	R3.10.26	100,000	事務職員	給与(10月分)	
92	R3.11.26	100,000	事務職員	給与(11月分)	
93	R3.12.25	100,000	事務職員	給与(12月分)	
94	R4.1.25	100,000	事務職員	給与(1月分)	
95	R4.2.25	100,000	事務職員	給与(2月分)	
96	R4.3.25	100,000	事務職員	給与(3月分)	
106	R3.4.15	25,000	事務職員	給与(4月分)	
107	R3.5.15	10,000	事務職員	給与(5月分)	
108	R3.6.15	25,000	事務職員	給与(6月分)	
109	R3.7.15	25,000	事務職員	給与(7月分)	
110	R3.8.14	25,000	事務職員	給与(8月分)	
111	R3.9.15	25,000	事務職員	給与(9月分)	
112	R3.10.15	25,000	事務職員	給与(10月分)	
113	R3.11.15	10,000	事務職員	給与(11月分)	
114	R3.12.15	25,000	事務職員	給与(12月分)	
115	R4.1.14	25,000	事務職員	給与(1月分)	
116	R4.2.15	25,000	事務職員	給与(2月分)	
117	R4.3.15	25,000	事務職員	給与(3月分)	
合計		1,470,000			