

新 旧 対 照 表

旧計画（修正前）	修正案	備 考
<p>青森県地域防災計画</p> <p>—原子力編—</p> <p>(平成25年2月25日修正)</p> <p>青森県防災会議</p>	<p>青森県地域防災計画</p> <p>—原子力編—</p> <p><u>(平成26年〇月〇〇日修正)</u></p> <p>青森県防災会議</p>	<p>※丸数字は、「青森県地域防災計画 修正の概要」の「1. 修正の概要」 に対応。</p>

旧計画（修正前）	修正案	備考
目次	目次	
第1章 総則……………4	第1章 総則……………4	
第1節 計画の目的……………4	第1節 計画の目的……………4	
第2節 計画の性格……………4	第2節 計画の性格……………4	
第3節 計画の周知徹底……………5	第3節 計画の周知徹底……………5	
第4節 計画の作成又は修正に際し尊重すべき指針……………5	第4節 計画の作成又は修正に際し尊重すべき指針……………5	
第5節 計画の基礎とするべき災害の想定……………5	第5節 計画の基礎とするべき災害の想定……………5	
第6節 原子力災害対策を重点的に実施すべき区域を含む地域の範囲……………7	第6節 原子力災害対策を重点的に実施すべき区域を含む地域の範囲……………7	
第7節 原子力災害対策を重点的に実施すべき区域の区分等に応じた防護措置の準備及び実施……………9	第7節 原子力災害対策を重点的に実施すべき区域の区分等に応じた防護措置の準備及び実施……………9	
第8節 所在市町村に隣接する市町村の対応……………11	第8節 所在市町村に隣接する市町村の対応……………11	
第9節 防災関係機関の事務又は業務の大綱……………12	第9節 防災関係機関の事務又は業務の大綱……………12	
第2章 原子力災害事前対策……………18	第2章 原子力災害事前対策……………18	
第1節 基本方針……………18	第1節 基本方針……………18	
第2節 原子力事業者との防災業務計画に関する協議及び防災要員の現況等の届出の受理……………18	第2節 原子力事業者との防災業務計画に関する協議及び防災要員の現況等の届出の受理……………18	
第3節 立入検査と報告の徴収……………18	第3節 立入検査と報告の徴収……………18	
第4節 原子力防災専門官との連携……………18	第4節 原子力防災専門官との連携……………18	
第5節 迅速かつ円滑な災害応急対策、災害復旧への備え……………19	第5節 迅速かつ円滑な災害応急対策、災害復旧への備え……………19	
第6節 情報の収集・連絡体制等の整備……………19	第6節 情報の収集・連絡体制等の整備……………19	
第7節 緊急事態応急体制の整備……………23	第7節 緊急事態応急体制の整備……………23	
第8節 避難収容活動体制の整備……………29	第8節 避難収容活動体制の整備……………29	
第9節 飲食物の出荷制限、摂取制限……………33	第9節 飲食物の出荷制限、摂取制限……………33	
第10節 緊急輸送活動体制の整備……………33	第10節 緊急輸送活動体制の整備……………33	
第11節 救助・救急、医療、消火及び防護資機材等の整備……………34	第11節 救助・救急、医療、消火及び防護資機材等の整備……………34	
第12節 住民等への的確な情報伝達体制の整備……………37	第12節 住民等への的確な情報伝達体制の整備……………37	
第13節 行政機関の業務継続計画の策定……………38	第13節 行政機関の業務継続計画の策定……………38	
第14節 原子力防災等に関する住民等に対する知識の普及と啓発及び国際的な情報発信……………38	第14節 原子力防災等に関する住民等に対する知識の普及と啓発及び国際的な情報発信……………38	
第15節 防災業務関係者の人材育成……………39	第15節 防災業務関係者の人材育成……………39	
第16節 防災訓練等の実施……………40	第16節 防災訓練等の実施……………40	
第17節 原子力施設上空の飛行規制……………41	第17節 原子力施設上空の飛行規制……………41	
第3章 緊急事態応急対策……………42	第3章 緊急事態応急対策……………42	
第1節 基本方針……………42	第1節 基本方針……………42	
第2節 情報の収集・連絡、緊急連絡体制及び通信の確保……………42	第2節 情報の収集・連絡、緊急連絡体制及び通信の確保……………42	
第3節 活動体制の確立……………53	第3節 活動体制の確立……………53	
第4節 屋内退避、避難収容等の防護活動……………65	第4節 屋内退避、避難収容等の防護活動……………65	
第5節 治安の確保及び火災の予防……………71	第5節 治安の確保及び火災の予防……………71	
第6節 飲食物の出荷制限、摂取制限等……………72	第6節 飲食物の出荷制限、摂取制限等……………72	
第7節 学校等における臨時休業等の措置……………72	第7節 学校等における臨時休業等の措置……………72	
第8節 緊急輸送活動……………72	第8節 緊急輸送活動……………72	
第9節 救助・救急、消火及び医療活動……………73	第9節 救助・救急、消火及び医療活動……………73	
第10節 住民等への的確な情報伝達活動……………78	第10節 住民等への的確な情報伝達活動……………78	

旧計画（修正前）	修正案	備 考
第1 1 節 自発的支援の受入れ等……………80	第1 1 節 自発的支援の受入れ等……………80	
第1 2 節 行政機関の業務継続に係る措置……………81	第1 2 節 行政機関の業務継続に係る措置……………81	
第1 3 節 核燃料物質等の運搬中の事故に対する対応……………81	第1 3 節 核燃料物質等の運搬中の事故に対する対応……………81	
第4章 原子力災害中長期対策……………82	第4章 原子力災害中長期対策……………82	
第1 節 基本方針……………82	第1 節 基本方針……………82	
第2 節 緊急事態解除宣言後の対応……………82	第2 節 緊急事態解除宣言後の対応……………82	
第3 節 原子力災害事後対策実施区域における避難区域等の設定……………82	第3 節 原子力災害事後対策実施区域における避難区域等の設定……………82	
第4 節 放射性物質による環境汚染への対処……………82	第4 節 放射性物質による環境汚染への対処……………82	
第5 節 各種制限措置の解除……………82	第5 節 各種制限措置の解除……………82	
第6 節 環境放射線モニタリングの実施と結果の公表……………83	第6 節 環境放射線モニタリングの実施と結果の公表……………83	
第7 節 災害地域住民に係る記録等の作成……………83	第7 節 災害地域住民に係る記録等の作成……………83	
第8 節 被災者等の生活再建等の支援……………83	第8 節 被災者等の生活再建等の支援……………83	
第9 節 風評被害等の影響の軽減……………83	第9 節 風評被害等の影響の軽減……………83	
第1 0 節 被災中小企業等に対する支援……………84	第1 0 節 被災中小企業等に対する支援……………84	
第1 1 節 心身の健康相談体制の整備……………84	第1 1 節 心身の健康相談体制の整備……………84	
第1 2 節 物価の監視……………84	第1 2 節 物価の監視……………84	
第1 3 節 復旧・復興事業からの暴力団排除……………84	第1 3 節 復旧・復興事業からの暴力団排除……………84	

旧計画（修正前）	修正案	備考
<p>第1章 総 則 第1節 計画の目的</p> <p>この計画は、災害対策基本法（昭和36年法律第223号）及び原子力災害対策特別措置法（平成11年法律第156号、以下「原災法」という。）に基づき、原子力事業者の原子炉の運転等（加工の事業、原子炉の運転、再処理の事業、廃棄の事業、核燃料物質の使用、事業所外運搬（以下「運搬」という。））により放射性物質又は放射線が異常な水準で事業所外（運搬の場合は輸送容器外）へ放出されることによる原子力災害の発生及び拡大を防止し、原子力災害の復旧を図るために必要な対策について、県、市町村、指定地方行政機関、指定公共機関、指定地方公共機関等の防災関係機関がとるべき措置を定め、総合的かつ計画的な原子力防災事務又は業務の遂行によって、県民の生命、身体及び財産を原子力災害から保護することを目的とする。</p> <p>第2節 計画の性格</p> <p>1. 青森県の地域に係る原子力災害対策の基本となる計画</p> <p>この計画は、国の防災基本計画原子力災害対策編に基づいて作成したものであって、青森県の地域に係る原子力災害対策の基本となるものであり、指定行政機関、指定地方行政機関、指定公共機関及び指定地方公共機関の防災業務計画と抵触することがないように作成するものである。</p> <p>県等関係機関は、想定される全ての事態に対して対応できるよう対策を講じることとし、たとえ不測の事態が発生した場合であっても対処し得るよう柔軟な体制を整備するものとする。</p> <p>2. 青森県地域防災計画（風水害等災害編、地震・津波災害対策編）との整合性</p> <p>この計画は、「青森県地域防災計画」の「原子力編」として定めるものであり、この計画に特別の定めのない事項については、「青森県地域防災計画（風水害等災害対策編）」及び「青森県地域防災計画（地震・津波災害対策編）」によるものとする。</p> <p>3. 市町村地域防災計画との関係</p> <p>市町村が地域防災計画（原子力編）を作成又は修正するにあたっては、防災基本計画を基本とするものとし、防災業務計画又は県の地域防災計画に抵触することのないようにするとともに、具体的な計画を定めておくものとする。</p> <p>なお、県は、市町村の地域防災計画（原子力編）の作成又は修正に協力するものとする。</p> <p>4. 計画の修正</p> <p>この計画は、災害対策基本法第40条の規定に基づき、毎年検討を加え、防災基本計画又は県の体制、組織等の見直し等により修正の必要があると認める場合にはこれを修正するものとする。</p>	<p>第1章 総 則 第1節 計画の目的</p> <p>この計画は、災害対策基本法（昭和36年法律第223号）及び原子力災害対策特別措置法（平成11年法律第156号、以下「原災法」という。）に基づき、原子力事業者の原子炉の運転等（加工の事業、原子炉の運転、再処理の事業、廃棄の事業、核燃料物質の使用、事業所外運搬（以下「運搬」という。））により放射性物質又は放射線が異常な水準で事業所外（運搬の場合は輸送容器外）へ放出されることによる原子力災害の発生及び拡大を防止し、原子力災害の復旧を図るために必要な対策について、県、市町村、指定地方行政機関、指定公共機関、指定地方公共機関等の防災関係機関がとるべき措置を定め、総合的かつ計画的な原子力防災事務又は業務の遂行によって、県民の生命、身体及び財産を原子力災害から保護することを目的とする。</p> <p>第2節 計画の性格</p> <p>1. 青森県の地域に係る原子力災害対策の基本となる計画</p> <p>この計画は、国の防災基本計画原子力災害対策編に基づいて作成したものであって、青森県の地域に係る原子力災害対策の基本となるものであり、指定行政機関、指定地方行政機関、指定公共機関及び指定地方公共機関の防災業務計画と抵触することがないように作成するものである。</p> <p>県等関係機関は、想定される全ての事態に対して対応できるよう対策を講じることとし、たとえ不測の事態が発生した場合であっても対処し得るよう柔軟な体制を整備するものとする。</p> <p>2. 青森県地域防災計画（風水害等災害編、地震・津波災害対策編）との整合性</p> <p>この計画は、「青森県地域防災計画」の「原子力編」として定めるものであり、この計画に特別の定めのない事項については、「青森県地域防災計画（風水害等災害対策編）」及び「青森県地域防災計画（地震・津波災害対策編）」によるものとする。</p> <p>3. 市町村地域防災計画との関係</p> <p>市町村が地域防災計画（原子力編）を作成又は修正するにあたっては、防災基本計画を基本とするものとし、防災業務計画又は県の地域防災計画に抵触することのないようにするとともに、具体的な計画を定めておくものとする。</p> <p>なお、県は、市町村の地域防災計画（原子力編）の作成又は修正に協力するものとする。</p> <p>4. 計画の修正</p> <p>この計画は、災害対策基本法第40条の規定に基づき、毎年検討を加え、防災基本計画又は県の体制、組織等の見直し等により修正の必要があると認める場合にはこれを修正するものとする。</p>	

旧計画（修正前）	修正案	備 考
<p>第3節 計画の周知徹底</p> <p>県は、この計画について、市町村、関係行政機関、関係公共機関その他防災関係機関に対し周知徹底を図るとともに、特に必要と認められるものについては県民への周知を図るものとする。</p> <p>また、各関係機関においては、この計画の習熟に努めるとともに、必要に応じて細部の活動計画等を作成し、万全を期すものとする。</p> <p>第4節 計画の作成又は修正に際し尊重すべき指針</p> <p>この計画の修正に際しては、原災法第6条の2第1項の規定により、原子力規制委員会が定める「原子力災害対策指針」（平成24年10月31日決定）を遵守するものとする。</p> <p>第5節 計画の基礎とするべき災害の想定</p> <p>原子力施設からの放射性物質及び放射線の放出形態は過酷事故を想定し、以下のとおりとする</p> <p>1. 原子燃料サイクル施設等</p> <p>(1) ウラン濃縮施設</p> <p>配管破損等によりウラン等が漏えいすることが想定される。これらの放射性物質は、エアロゾル状態(気体中に浮遊する微粒子)となって空気中に移行するが、施設から放出される前にフィルタによりその大部分が除去される。フィルタを通して放出されるものは、プルーム(気体状あるいは粒子状の物質を含んだ空気の一団)となって放出、拡散される。</p> <p>(2) 再処理施設</p> <p>① 火災爆発等による放射性物質の放出</p> <p>火災、爆発等の発生によってプルトニウム、核分裂生成物等の放射性物質の一部がエアロゾル状態となって空気中に移行することが想定される。空気中に移行した放射性物質は、施設から放出される前にフィルタによりその大部分が除去される。フィルタを通して放出された放射性物質は、プルームとなって風下方向に移動するが、移動距離が長くなるに従って、拡散により濃度は低くなる。これらの事故の中では、プルトニウムを含む有機溶媒火災による放射性物質の放出量が最も大きくなると考えられる。</p> <p>② 臨界事故</p> <p>臨界事故が発生した場合、核分裂生成物の放出に加え、核分裂反応によって中性子線及びガンマ線が発生するが、再処理施設においては放射線を遮へいする構造となっているため、放射線の影響は無視できる。核分裂生成物の放出は、臨界事故によって生じた揮発性の希ガス及びヨウ素を考慮すればよいが、その潜在的な総量は原子炉施設に比べきわめて少ない。放出された放射性物質は、プルームとなって風下方向に移動するが、移動距離が長くなるに従って拡散により濃度は低くなる。また、臨界事故によって生じた希ガスのうちの多くは短半減期核種で</p>	<p>第3節 計画の周知徹底</p> <p>県は、この計画について、市町村、関係行政機関、関係公共機関その他防災関係機関に対し周知徹底を図るとともに、特に必要と認められるものについては県民への周知を図るものとする。</p> <p>また、各関係機関においては、この計画の習熟に努めるとともに、必要に応じて細部の活動計画等を作成し、万全を期すものとする。</p> <p>第4節 計画の作成又は修正に際し尊重すべき指針</p> <p>この計画の修正に際しては、原災法第6条の2第1項の規定により、原子力規制委員会が定める「原子力災害対策指針」（平成24年10月31日決定）を遵守するものとする。</p> <p>第5節 計画の基礎とするべき災害の想定</p> <p>原子力施設からの放射性物質及び放射線の放出形態は過酷事故を想定し、以下のとおりとする</p> <p>1. 原子燃料サイクル施設等</p> <p>(1) ウラン濃縮施設</p> <p>配管破損等によりウラン等が漏えいすることが想定される。これらの放射性物質は、エアロゾル状態(気体中に浮遊する微粒子)となって空気中に移行するが、施設から放出される前にフィルタによりその大部分が除去される。フィルタを通して放出されるものは、プルーム(気体状あるいは粒子状の物質を含んだ空気の一団)となって放出、拡散される。</p> <p>(2) 再処理施設</p> <p>① 火災爆発等による放射性物質の放出</p> <p>火災、爆発等の発生によってプルトニウム、核分裂生成物等の放射性物質の一部がエアロゾル状態となって空気中に移行することが想定される。空気中に移行した放射性物質は、施設から放出される前にフィルタによりその大部分が除去される。フィルタを通して放出された放射性物質は、プルームとなって風下方向に移動するが、移動距離が長くなるに従って、拡散により濃度は低くなる。これらの事故の中では、プルトニウムを含む有機溶媒火災による放射性物質の放出量が最も大きくなると考えられる。</p> <p>② 臨界事故</p> <p>臨界事故が発生した場合、核分裂生成物の放出に加え、核分裂反応によって中性子線及びガンマ線が発生するが、再処理施設においては放射線を遮へいする構造となっているため、放射線の影響は無視できる。核分裂生成物の放出は、臨界事故によって生じた揮発性の希ガス及びヨウ素を考慮すればよいが、その潜在的な総量は原子炉施設に比べきわめて少ない。放出された放射性物質は、プルームとなって風下方向に移動するが、移動距離が長くなるに従って拡散により濃度は低くなる。また、臨界事故によって生じた希ガスのうちの多くは短半減期核種で</p>	

旧計画（修正前）	修正案	備考
<p>あり、時間とともに速やかに減衰する。</p> <p>(3) 低レベル放射性廃棄物埋設施設</p> <p>廃棄体の落下破損等によって一部が粉体化しエアロゾル状態となって空気中に移行することが想定される。廃棄体の内包される放射エネルギー（コバルト60、セシウム137等）は少なく、その影響は極近距離に限定される。また、落下時の発生量が多いとみられる粗い粒子状のものは早く沈降すると考えられる。</p> <p>(4) 高レベル放射性廃棄物管理施設</p> <p>ガラス固化体の落下破損等によって一部が粉体化しエアロゾル状態となって空気中に移行することが想定される。ガラス固化体中にはストロンチウム90、アメリカシウム241等が含まれる。ガラス固化体は9m落下においても破損しないが、破損を想定した場合であってもエアロゾルとして空気中に移行する割合は小さく、その影響は極近距離に限定される。また、施設から放出される前にフィルタによりその大部分が除去される。</p> <p>(5) 使用施設（六ヶ所保障措置分析所）</p> <p>火災の発生によってプルトニウム及びウランの一部がエアロゾル状態となって空気中に移行することが想定される。空気中に移行した放射性物質はプルームとなって風下方向に移動するが、移動距離が長くなるに従って、拡散により濃度は低くなる。火災の中では、粉末状のプルトニウムを取り扱うグローブボックス内火災による放射性物質の放出量が最も大きくなると考えられる。</p> <p>2. 原子力発電所</p> <p>原子炉施設においては、多重の物理的防護壁が設けられているが、これらの防護壁が機能しない場合は、放射性物質が周辺環境に放出される。その際、大気へ放出の可能性がある放射性物質としては、気体状のクリプトンやキセノン等の希ガス、揮発性のヨウ素、気体中に浮遊するエアロゾル等の放射性物質がある。これらは、気体状又は粒子状の物質を含んだプルームとなり、移動距離が長くなる場合は拡散により濃度は低くなる傾向があるものの、風下方向の広範囲に影響が及ぶ可能性がある。また、特に降雨雪がある場合には、地表に沈着し長期間留まる可能性が高い。さらに、土壌や瓦礫等に付着する場合や冷却水に溶ける場合がある。実際、平成23年3月に発生した東京電力株式会社福島第一原子力発電所事故においては、格納容器の一部の封じ込め機能の喪失、熔融炉心から発生した水素の爆発による原子炉建屋の損傷等の結果、セシウム等の放射性物質が大量に大気環境に放出された。また、炉心冷却に用いた冷却水に多量の放射性物質が含まれて海に流出した。したがって、事故による放出形態は必ずしも単一的なものではなく、複合的であることを十分考慮する必要がある。</p>	<p>あり、時間とともに速やかに減衰する。</p> <p>(3) 低レベル放射性廃棄物埋設施設</p> <p>廃棄体の落下破損等によって一部が粉体化しエアロゾル状態となって空気中に移行することが想定される。廃棄体の内包される放射エネルギー（コバルト60、セシウム137等）は少なく、その影響は極近距離に限定される。また、落下時の発生量が多いとみられる粗い粒子状のものは早く沈降すると考えられる。</p> <p>(4) 高レベル放射性廃棄物管理施設</p> <p>ガラス固化体の落下破損等によって一部が粉体化しエアロゾル状態となって空気中に移行することが想定される。ガラス固化体中にはストロンチウム90、アメリカシウム241等が含まれる。ガラス固化体は9m落下においても破損しないが、破損を想定した場合であってもエアロゾルとして空気中に移行する割合は小さく、その影響は極近距離に限定される。また、施設から放出される前にフィルタによりその大部分が除去される。</p> <p>(5) 使用施設（六ヶ所保障措置分析所）</p> <p>火災の発生によってプルトニウム及びウランの一部がエアロゾル状態となって空気中に移行することが想定される。空気中に移行した放射性物質はプルームとなって風下方向に移動するが、移動距離が長くなるに従って、拡散により濃度は低くなる。火災の中では、粉末状のプルトニウムを取り扱うグローブボックス内火災による放射性物質の放出量が最も大きくなると考えられる。</p> <p>2. 原子力発電所</p> <p>原子炉施設においては、多重の物理的防護壁が設けられているが、これらの防護壁が機能しない場合は、放射性物質が周辺環境に放出される。その際、大気へ放出の可能性がある放射性物質としては、気体状のクリプトンやキセノン等の希ガス、揮発性のヨウ素、気体中に浮遊するエアロゾル等の放射性物質がある。これらは、気体状又は粒子状の物質を含んだプルームとなり、移動距離が長くなる場合は拡散により濃度は低くなる傾向があるものの、風下方向の広範囲に影響が及ぶ可能性がある。また、特に降雨雪がある場合には、地表に沈着し長期間留まる可能性が高い。さらに、土壌や瓦礫等に付着する場合や冷却水に溶ける場合がある。実際、平成23年3月に発生した東京電力株式会社福島第一原子力発電所事故においては、格納容器の一部の封じ込め機能の喪失、熔融炉心から発生した水素の爆発による原子炉建屋の損傷等の結果、セシウム等の放射性物質が大量に大気環境に放出された。また、炉心冷却に用いた冷却水に多量の放射性物質が含まれて海に流出した。したがって、事故による放出形態は必ずしも単一的なものではなく、複合的であることを十分考慮する必要がある。</p>	

旧計画（修正前）	修正案	備 考
<p>第6節 原子力災害対策を重点的に実施すべき区域を含む地域の範囲</p> <p>防災資機材、モニタリング設備、非常用通信機器等の整備、避難計画等の策定等、原子力災害対策を重点的に実施すべき地域の範囲については、原子力災害対策指針において示されている目安を踏まえ、施設の特性、行政区画、地勢等地域に固有の自然的、社会的周辺状況等を勘案し、具体的な地域を定めるものとする。</p> <p>この考え方及び本県の原子力施設の立地状況を踏まえ、本県における原子力災害対策を重点的に実施すべき区域を含む市町村は、六ヶ所村、東通村、むつ市、野辺地町及び横浜町とし、これらの市町村において、対象とする施設に係る原子力災害対策を重点的に実施すべき対象地域は、次表のとおりとする。</p> <p>また、原子力施設が所在する市町村（以下「所在市町村」という。）及び原子力施設周辺の市町村において、原子力災害対策を重点的に実施すべき区域を有する市町村（以下「関係周辺市町村」という。）にあつては、対象となる原子力施設に係る地域防災計画（原子力編）を作成するものとする。</p>	<p>第6節 原子力災害対策を重点的に実施すべき区域を含む地域の範囲</p> <p>防災資機材、モニタリング設備、非常用通信機器等の整備、避難計画等の策定等、原子力災害対策を重点的に実施すべき地域の範囲については、原子力災害対策指針において示されている目安を踏まえ、施設の特性、行政区画、地勢等地域に固有の自然的、社会的周辺状況等を勘案し、具体的な地域を定めるものとする。</p> <p>この考え方及び本県の原子力施設の立地状況を踏まえ、本県における原子力災害対策を重点的に実施すべき区域を含む市町村は、六ヶ所村、東通村、むつ市、野辺地町及び横浜町とし、これらの市町村において、対象とする施設に係る原子力災害対策を重点的に実施すべき対象地域は、次表のとおりとする。</p> <p>また、原子力施設が所在する市町村（以下「所在市町村」という。）及び原子力施設周辺の市町村において、原子力災害対策を重点的に実施すべき区域を有する市町村（以下「関係周辺市町村」という。）にあつては、対象となる原子力施設に係る地域防災計画（原子力編）を作成するものとする。</p>	

旧計画（修正前）		修正案			備考
原子力災害対策を重点的に実施すべき区域を含む地域の範囲					
施設区分	対象施設名	原子力災害対策重点区域			
		区分	市町村	地域	
原子燃料サイクル施設等	日本原燃(株) ・ウラン濃縮工場 ・再処理工場 ・低レベル放射性廃棄物埋設センター ・高レベル放射性廃棄物貯蔵管理センター (公財)核物質管理センター ・六ヶ所保障措置分析所	原子力災害対策重点区域 再処理施設を中心とした 概ね半径5km	六ヶ所村 (所在市町村)	尾駈レイクタウン、尾駈浜、野附、尾駈、老部川、富ノ沢、二又、第三二又、第四雲雀平、弥栄平、室ノ久保、戸鎖	
東通原子力発電所	東北電力(株) ・東通原子力発電所	予防的防護措置を準備する区域(PAZ) 発電所を中心に概ね半径5km	東通村 (所在市町村)	小田野沢、老部、白糖	
				大利、早掛平、目名、向野、蒲野沢、桑原、鹿橋、石持、野牛、入口、東栄、稲崎、古野牛川、岩屋、斐部、尻屋、尻労、猿ヶ森、下田代、上田代、砂子又、上田屋、下田屋、豊栄、石蔵平、一里小屋	
		緊急時防護措置を準備する区域(UPZ) 発電所を中心に概ね半径30km	むつ市 (関係周辺市町村)	二又、石蔵平、奥内、浜奥内、近川、中野沢、中野沢開拓、本町(むつ)、田名部町、柳町、新町(むつ)、横迎町、上川町、小川町、栗山町、女館、尻釜、赤坂、土手内、斗南丘、最花、品ノ木、酪農、松山町、金谷、金谷団地、海老川町、昭和町、緑町(むつ)、下北町、仲町、若松町、港町、南町(むつ)、赤川町、松原町、南赤川町、苦生町、金曲、大曲、一里小屋、大室平、金谷沢、神山、今泉、宮ノ後、榊山、岩菜、緑ヶ丘、十二林、美里町、長坂、中央、越葉沢、南名古平、清平、名古平、南関根、北関根、高梨、水川目、美付、浜関根、出戸、川代、烏沢、新田、上新田、山田町、松森町、荒川町、真砂町、文京町、旭町、並川町、大平町、大湊新町、大湊浜町、大湊上町、川守町、宇田町、桜木町、宇曾利川、塚田、新城ヶ沢、城ヶ沢、泉沢、永下、近沢、角達、大湊町、戸沢、田野沢、高野川、石倉、斐川、兎沢、本町(大畑)、上野、平、正津川、高持、関根橋	
			野辺地町 (関係周辺市町村)	目ノ越	
			横浜町 (関係周辺市町村)	雲雀平、烏帽子平、善知鳥、ちどり町、豊栄平、中吹越、吹越、百目木、幸町、松栄、向沢、向平、緑町、新丁、大町、浜町、新町、館町、旭町、栴名木、塚名平、桧木、大豆田、鶏沢、有畑、浜田	
			六ヶ所村 (関係周辺市町村)	泊、石川、出戸、老部川、第三二又、富ノ沢、二又、第四雲雀平、尾駈レイクタウン、尾駈、尾駈浜、野附、弥栄平、戸鎖、室ノ久保、千樽、新納屋	
※原子燃料サイクル施設等の予防的防護措置を準備する区域(PAZ) 及び緊急時防護措置を準備する区域(UPZ)については、今後検討される。					

旧計画（修正前）	修正案	備考
<p>第7節 原子力災害対策を重点的に実施すべき区域の区分等に応じた防護措置の準備及び実施</p> <p>1. 原子力施設等の状態に応じた防護措置の準備及び実施</p> <p>予防的防護措置を準備する区域（以下「PAZ」という。）においては、原子力施設において異常事態が発生した場合には、急速に進展する事故においても放射線被ばくによる確定的影響等を回避するため、放射性物質の環境への放出前の段階から、原子力施設等の状態が以下に示す区分のどれに該当するかを判断し、該当する区分に応じて予防的な防護措置を準備し、実施することとする。</p> <ul style="list-style-type: none"> ・原災法第10条第1項前段の規定により通報を行うべき事象(以下「特定事象」という。)に至る可能性のある事故・故障等又はこれに準ずる事故・故障等（以下「警戒事象」という。） ・特定事象 ・原子力緊急事態（原災法第2条第2号に規定する原子力緊急事態） <p>また、緊急時防護措置を準備する区域（以下「UPZ」という。）においては、原子力緊急事態となった際には予防的な防護措置（屋内退避等）を原則実施することとする。</p>	<p>第7節 原子力災害対策を重点的に実施すべき区域の区分等に応じた防護措置の準備及び実施</p> <p>1. 原子力施設等の状態に応じた防護措置の準備及び実施</p> <p><u>[東通原子力発電所の場合]</u></p> <p>予防的防護措置を準備する区域（以下「PAZ」という。）においては、原子力施設において異常事態が発生した場合には、急速に進展する事故においても放射線被ばくによる確定的影響等を回避するため、放射性物質の環境への放出前の段階から、原子力施設等の状態が以下に示す<u>緊急事態の区分</u>のどれに該当するかを判断し、該当する区分に応じて予防的な防護措置（避難等）を準備し、実施することとする。</p> <ul style="list-style-type: none"> ・<u>警戒事態</u> <p><u>その時点では公衆への放射線による影響やそのおそれが緊急のものではないが、原子力施設における異常事象の発生又はそのおそれがあるため、情報収集や、緊急時の環境放射線モニタリング（以下「緊急時モニタリング」という。）の準備、施設敷地緊急事態要避難者*の避難等の防護措置の準備を開始する必要がある段階。</u></p> <p>*：<u>避難の実施に通常以上の時間がかかり、かつ、避難の実施により健康リスクが高まらない要配慮者（高齢者、障害者、外国人、乳幼児、妊産婦、傷病者、入院患者等をいう。以下同じ。）、安定ヨウ素剤を事前配布されていない者及び安定ヨウ素剤の服用が不適切な者のうち、施設敷地緊急事態において早期の避難等の防護措置の実施が必要な者をいう。</u></p> ・<u>施設敷地緊急事態</u> <p><u>原子力施設において公衆に放射線による影響をもたらす可能性のある事象が生じたため、緊急時に備えた避難等の主な防護措置の準備を開始する必要がある段階。この段階では、基本的にすべての住民等を対象とした避難等の予防的防護措置を準備し、また、施設敷地緊急事態要避難者を対象とした避難を実施する。</u></p> ・<u>全面緊急事態</u> <p><u>原子力施設において公衆に放射線による影響をもたらす可能性が高い事象が生じたため、確定的影響を回避し、確率的影響のリスクを低減する観点から、迅速な防護措置を実施する必要がある段階。この段階では、基本的にすべての住民等を対象に避難や安定ヨウ素剤の服用等の予防的防護措置を講じる。</u></p> <p>また、緊急時防護措置を準備する区域（以下「UPZ」という。）においては、<u>全面緊急事態</u>となった際には予防的な防護措置（屋内退避等）を原則実施することとする。</p>	<p>⑦字句の修正</p> <p>③緊急事態の区分</p> <p>⑤施設敷地緊急事態要避難者</p> <p>④要配慮者</p>

旧計画（修正前）	修正案	備考
<p>2. 放射性物質が環境へ放出された場合の防護措置の実施</p> <p>UPZ及びUPZ外においては、放射性物質が環境へ放出された場合には、緊急時の環境放射線モニタリング（以下「緊急時モニタリング」という。）による測定結果を、防護措置の実施を判断する基準である運用上の介入レベル（OIL）と照らし合わせ、必要な防護措置を実施することとする。OILと対応する防護措置は次表のとおり。</p>	<p><u>〔原子燃料サイクル施設等の場合〕</u></p> <p>原子燃料サイクル施設等に係る原子力災害対策重点区域においては、原子力施設において異常事態が発生した場合には、原子力施設等の状態が以下に示す区分のどれに該当するかを判断し、該当する区分に応じて予防的な防護措置を準備し、実施することとする。</p> <ul style="list-style-type: none"> ・警戒事象（原災法第10条第1項前段の規定により通報を行うべき事象(以下「特定事象」という。)に至る可能性のある事故・故障等又はこれに準ずる事故・故障等) ・特定事象 ・原子力緊急事態（原災法第2条第2号に規定する原子力緊急事態） <p>以降、<u>〔東通原子力発電所の場合〕〔原子燃料サイクル施設等の場合〕</u>の記載がない項目においては、</p> <ul style="list-style-type: none"> ・「東通原子力発電所における警戒事態又は原子燃料サイクル施設等における警戒事象」は「警戒事態」 ・「東通原子力発電所における施設敷地緊急事態又は原子燃料サイクル施設等における特定事象」は「施設敷地緊急事態」 ・「東通原子力発電所における全面緊急事態又は原子燃料サイクル施設等における原子力緊急事態」は「全面緊急事態」と記載する。 <p>2. 放射性物質が環境へ放出された場合の防護措置の実施</p> <p><u>UPZ及びUPZ外においては、放射性物質が環境へ放出された場合には、緊急時モニタリング</u>による測定結果を、防護措置の実施を判断する基準である運用上の介入レベル（OIL）と照らし合わせ、必要な防護措置を実施することとする。OILと対応する防護措置は次表のとおり。</p>	<p>⑦構成の見直し</p> <p>⑦字句の修正</p> <p>⑦サイクル施設にも対応した記載とするため削除。</p>

旧計画（修正前）					修正案					備考
O I L と防護措置について										
緊急防護措置	O I L 1	地表面からの放射線、再浮遊した放射性物質の吸入、不注意な経口摂取による被ばく影響を防止するため、住民等を数時間内に避難や屋内退避等させるための基準	初期設定値※1 500 μ Sv/h (地上1mで計測した場合の空間放射線量率※2)			防護措置の概要 数時間内を目途に区域を特定し、避難等を実施。(移動が困難な者の一時屋内退避を含む)				
	O I L 4	不注意な経口摂取、皮膚汚染からの外部被ばくを防止するため、除染を講じるための基準	β 線：40,000 cpm※3 (皮膚から数cmでの検出器の計数率) β 線：13,000cpm※4【1ヶ月後の値】 (皮膚から数cmでの検出器の計数率)			避難基準に基づいて避難した避難者等をスクリーニングして、基準を超える際は迅速に除染。				
早期防護措置	O I L 2	地表面からの放射線、再浮遊した放射性物質の吸入、不注意な経口摂取による被ばく影響を防止するため、地域生産物※5の摂取を制限するとともに、住民等を1週間程度内に一時移転させるための基準	20 μ Sv/h (地上1mで計測した場合の空間放射線量率※2)			1日内を目途に区域を特定し、地域生産物の摂取を制限するとともに、1週間程度内に一時移転を実施。				
飲食物摂取制限※9	O I L 6	O I L 6による飲食物の摂取制限を判断する準備として、飲食物中の放射性核種濃度測定を実施すべき地域を特定する際の基準	0.5 μ Sv/h※6 (地上1mで計測した場合の空間放射線量率※)			数日内を目途に飲食物中の放射性核種濃度を測定すべき区域を特定。				
			核種※7	飲料水 牛乳・乳製品	野菜類、穀類、肉、卵、魚、その他	1週間内を目途に飲食物中の放射性核種濃度の測定と分析を行い、基準を超えるものにつき摂取制限を迅速に実施。				
			放射性ヨウ素	300Bq/kg	2,000Bq/kg※8					
			放射性セシウム	200Bq/kg	500Bq/kg					
			プルトニウム及び超ウラン元素のアルファ核種	1Bq/kg	10Bq/kg					
ウラン	20Bq/kg	100Bq/kg								
O I L と防護措置について										
緊急防護措置	O I L 1	地表面からの放射線、再浮遊した放射性物質の吸入、不注意な経口摂取による被ばく影響を防止するため、住民等を数時間内に避難や屋内退避等させるための基準	初期設定値※1 500 μ Sv/h (地上1mで計測した場合の空間放射線量率※2)			防護措置の概要 数時間内を目途に区域を特定し、避難等を実施。(移動が困難な者の一時屋内退避を含む)				
	O I L 4	不注意な経口摂取、皮膚汚染からの外部被ばくを防止するため、除染を講じるための基準	β 線：40,000 cpm※3 (皮膚から数cmでの検出器の計数率) β 線：13,000cpm※4【1ヶ月後の値】 (皮膚から数cmでの検出器の計数率)			避難基準に基づいて避難した避難者等をスクリーニングして、基準を超える際は迅速に除染。				
早期防護措置	O I L 2	地表面からの放射線、再浮遊した放射性物質の吸入、不注意な経口摂取による被ばく影響を防止するため、地域生産物※5の摂取を制限するとともに、住民等を1週間程度内に一時移転させるための基準	20 μ Sv/h (地上1mで計測した場合の空間放射線量率※2)			1日内を目途に区域を特定し、地域生産物の摂取を制限するとともに、1週間程度内に一時移転を実施。				
飲食物摂取制限※9	O I L 6	O I L 6による飲食物の摂取制限を判断する準備として、飲食物中の放射性核種濃度測定を実施すべき地域を特定する際の基準	0.5 μ Sv/h※6 (地上1mで計測した場合の空間放射線量率※)			数日内を目途に飲食物中の放射性核種濃度を測定すべき区域を特定。				
			核種※7	飲料水 牛乳・乳製品	野菜類、穀類、肉、卵、魚、その他	1週間内を目途に飲食物中の放射性核種濃度の測定と分析を行い、基準を超えるものにつき摂取制限を迅速に実施。				
			放射性ヨウ素	300Bq/kg	2,000Bq/kg※8					
			放射性セシウム	200Bq/kg	500Bq/kg					
			プルトニウム及び超ウラン元素のアルファ核種	1Bq/kg	10Bq/kg					
ウラン	20Bq/kg	100Bq/kg								

※1 「初期設定値」とは緊急事態当初に用いる OIL の値であり、地上沈着した放射性核種組成が明確になった時点で必要な場合には OIL の初期設定値は改定される。

※2 本値は地上1mで計測した場合の空間放射線量率である。実際の適用に当たっては、空間放射線量率計測機器の設置場所における線量率と地上1mでの線量率との差異を考慮して、判断基準の値を補正する必要がある。

※3 我が国において広く用いられている β 線の入射面積が20cm²の検出器を利用した場合の計数率であり、表面汚染密度は約120Bq/cm²相当となる。他の計測器を使用して測定する場合には、この表面汚染密度より入射面積や検出効率を勘案した計数率を求める必要がある。

※4 ※3と同様、表面汚染密度は約40Bq/cm²相当となり、計測器の仕様が異なる場合には、計数率の換算が必要である。

※5 「地域生産物」とは、放出された放射性物質により直接汚染される野外で生産された食品であって、数週間以内に消費されるもの（例えば野菜、該当地域の牧草を食べた牛の乳）をいう。

※6 実効性を考慮して、計測場所の自然放射線によるバックグラウンドによる寄与も含めた値とする。

※7 その他の核種の設定の必要性も含めて今後検討する。その際、IAEAのGSG-2におけるOIL6の値を参考として数値を設定する。

※8 根菜、芋類を除く野菜類が対象。

※9 IAEAでは、OIL6に係る飲食物摂取制限が効果的かつ効率的に行われるよう、飲食物中の放射性核種濃度の測定が開始されるまでの間に暫定的に飲食物摂取制限を行うとともに、広い範囲における飲食物のスクリーニング作業を実施する地域を設定するための基準であるOIL3、その測定のためのスクリーニング基準であるOIL5が設定されている。ただし、OIL3については、IAEAの現在の出版物において空間放射線量率の測定結果と暫定的な飲食物摂取制限との関係が必ずしも明確でないこと、また、OIL5については我が国において核種ごとの濃度測定が比較的容易に行えることから、放射性核種濃度を測定すべき区域を特定するための基準である「飲食物に係るスクリーニング基準」を定める。

第8節 所在市町村に隣接する市町村の対応

次に掲げる所在市町村に隣接する市町村(関係周辺市町村を除く、以下同じ。)においては、関連する原子力施設に係る地域防災計画(原子力編)の作成は要しないが、必要に応じ情報連絡、住民広報等の体制等を整備しておくものとする。

原子燃料サイクル施設等…三沢市、野辺地町、横浜町、東北町、東通村

※1 「初期設定値」とは緊急事態当初に用いる OIL の値であり、地上沈着した放射性核種組成が明確になった時点で必要な場合には OIL の初期設定値は改定される。

※2 本値は地上1mで計測した場合の空間放射線量率である。実際の適用に当たっては、空間放射線量率計測機器の設置場所における線量率と地上1mでの線量率との差異を考慮して、判断基準の値を補正する必要がある。

※3 我が国において広く用いられている β 線の入射面積が20cm²の検出器を利用した場合の計数率であり、表面汚染密度は約120Bq/cm²相当となる。他の計測器を使用して測定する場合には、この表面汚染密度より入射面積や検出効率を勘案した計数率を求める必要がある。

※4 ※3と同様、表面汚染密度は約40Bq/cm²相当となり、計測器の仕様が異なる場合には、計数率の換算が必要である。

※5 「地域生産物」とは、放出された放射性物質により直接汚染される野外で生産された食品であって、数週間以内に消費されるもの（例えば野菜、該当地域の牧草を食べた牛の乳）をいう。

※6 実効性を考慮して、計測場所の自然放射線によるバックグラウンドによる寄与も含めた値とする。

※7 その他の核種の設定の必要性も含めて今後検討する。その際、IAEAのGSG-2におけるOIL6の値を参考として数値を設定する。

※8 根菜、芋類を除く野菜類が対象。

※9 IAEAでは、OIL6に係る飲食物摂取制限が効果的かつ効率的に行われるよう、飲食物中の放射性核種濃度の測定が開始されるまでの間に暫定的に飲食物摂取制限を行うとともに、広い範囲における飲食物のスクリーニング作業を実施する地域を設定するための基準であるOIL3、その測定のためのスクリーニング基準であるOIL5が設定されている。ただし、OIL3については、IAEAの現在の出版物において空間放射線量率の測定結果と暫定的な飲食物摂取制限との関係が必ずしも明確でないこと、また、OIL5については我が国において核種ごとの濃度測定が比較的容易に行えることから、放射性核種濃度を測定すべき区域を特定するための基準である「飲食物に係るスクリーニング基準」を定める。

第8節 所在市町村に隣接する市町村の対応

次に掲げる所在市町村に隣接する市町村(関係周辺市町村を除く、以下同じ。)においては、関連する原子力施設に係る地域防災計画(原子力編)の作成は要しないが、必要に応じ情報連絡、住民広報等の体制等を整備しておくものとする。

原子燃料サイクル施設等…三沢市、野辺地町、横浜町、東北町、東通村

旧計画（修正前）	修正案	備考																																																																		
<p>第9節 防災関係機関の事務又は業務の大綱</p> <p>原子力防災に関し、県、市町村、関係消防機関（所在市町村及び関係周辺市町村の行政区域を管轄する消防機関をいう。以下同じ。）、指定地方行政機関、指定公共機関、指定地方公共機関、公共的団体等の関係機関が処理すべき事務又は業務の大綱は青森県地域防災計画（風水害等編）及び青森県地域防災計画（地震・津波対策編）第1章第5節に定める「各機関の処理すべき事務または業務の大綱」を基本に次のとおりとする。</p> <p>1 県</p> <table border="1" data-bbox="186 646 1240 1923"> <thead> <tr> <th data-bbox="186 646 1240 699">事務又は業務</th> </tr> </thead> <tbody> <tr><td>1. 原子力事業者防災業務計画に関する協議等に関すること。</td></tr> <tr><td>2. 原災法に基づく報告の徴収及び立入検査に関すること。</td></tr> <tr><td>3. 情報の収集・連絡体制の整備に関すること。</td></tr> <tr><td>4. 緊急時通信連絡網の整備・維持に関すること。</td></tr> <tr><td>5. 緊急消防援助隊の受入体制等の整備に関すること。</td></tr> <tr><td>6. 自衛隊への派遣要請に関すること。</td></tr> <tr><td>7. 緊急被ばく医療チームの受入体制の整備に関すること。</td></tr> <tr><td>8. 広域的な応援協力体制等に関すること。</td></tr> <tr><td>9. 緊急時モニタリングに関すること。</td></tr> <tr><td>10. 緊急時迅速放射能影響予測システム（SPEEDIネットワークシステム）に関すること。</td></tr> <tr><td>11. 専門家の派遣要請、搬送体制に関すること。</td></tr> <tr><td>12. 市町村の屋内退避・避難誘導計画の作成の支援に関すること。</td></tr> <tr><td>13. 緊急時の道路交通管理体制の整備に関すること。</td></tr> <tr><td>14. 防災活動用資機材の整備に関すること。</td></tr> <tr><td>15. 医療用活動資機材及び緊急被ばく医療活動体制等の整備に関すること。</td></tr> <tr><td>16. 住民等への情報伝達体制の整備に関すること。</td></tr> <tr><td>17. 原子力防災に関する知識の普及と啓発に関すること。</td></tr> <tr><td>18. 防災業務関係者に対する研修に関すること。</td></tr> <tr><td>19. 防災訓練の実施に関すること。</td></tr> <tr><td>20. 放射性物質による環境汚染への対処に関する資料の収集・整備等に関すること。</td></tr> <tr><td>21. 緊急事態応急対策等拠点施設（以下「対策拠点施設」という。）の設営準備への協力に関すること。</td></tr> <tr><td>22. 災害対策本部等の設置、運営及び廃止に関すること。</td></tr> <tr><td>23. 飲料水・飲食物の摂取制限、農林水産物の収穫・出荷制限及び解除の指示に関すること。</td></tr> <tr><td>24. 緊急輸送の調整に関すること。</td></tr> <tr><td>25. 緊急被ばく医療活動に関すること。</td></tr> <tr><td>26. 住民等からの問い合わせに対応する体制の整備に関すること。</td></tr> <tr><td>27. 緊急時モニタリング結果の公表に関すること。</td></tr> <tr><td>28. 災害に係る記録等の作成に関すること。</td></tr> <tr><td>29. 風評被害の未然防止・影響低減のための広報活動に関すること。</td></tr> <tr><td>30. 周辺地域の居住者等に対する心身の健康に関する相談体制の整備に関すること。</td></tr> <tr><td>31. 被災中小企業等に対する援助、助成措置の相談窓口の設置に関すること。</td></tr> <tr><td>32. 設備復旧資金、運転資金の貸付に関すること。</td></tr> </tbody> </table>	事務又は業務	1. 原子力事業者防災業務計画に関する協議等に関すること。	2. 原災法に基づく報告の徴収及び立入検査に関すること。	3. 情報の収集・連絡体制の整備に関すること。	4. 緊急時通信連絡網の整備・維持に関すること。	5. 緊急消防援助隊の受入体制等の整備に関すること。	6. 自衛隊への派遣要請に関すること。	7. 緊急被ばく医療チームの受入体制の整備に関すること。	8. 広域的な応援協力体制等に関すること。	9. 緊急時モニタリングに関すること。	10. 緊急時迅速放射能影響予測システム（SPEEDIネットワークシステム）に関すること。	11. 専門家の派遣要請、搬送体制に関すること。	12. 市町村の屋内退避・避難誘導計画の作成の支援に関すること。	13. 緊急時の道路交通管理体制の整備に関すること。	14. 防災活動用資機材の整備に関すること。	15. 医療用活動資機材及び緊急被ばく医療活動体制等の整備に関すること。	16. 住民等への情報伝達体制の整備に関すること。	17. 原子力防災に関する知識の普及と啓発に関すること。	18. 防災業務関係者に対する研修に関すること。	19. 防災訓練の実施に関すること。	20. 放射性物質による環境汚染への対処に関する資料の収集・整備等に関すること。	21. 緊急事態応急対策等拠点施設（以下「対策拠点施設」という。）の設営準備への協力に関すること。	22. 災害対策本部等の設置、運営及び廃止に関すること。	23. 飲料水・飲食物の摂取制限、農林水産物の収穫・出荷制限及び解除の指示に関すること。	24. 緊急輸送の調整に関すること。	25. 緊急被ばく医療活動に関すること。	26. 住民等からの問い合わせに対応する体制の整備に関すること。	27. 緊急時モニタリング結果の公表に関すること。	28. 災害に係る記録等の作成に関すること。	29. 風評被害の未然防止・影響低減のための広報活動に関すること。	30. 周辺地域の居住者等に対する心身の健康に関する相談体制の整備に関すること。	31. 被災中小企業等に対する援助、助成措置の相談窓口の設置に関すること。	32. 設備復旧資金、運転資金の貸付に関すること。	<p>第9節 防災関係機関の事務又は業務の大綱</p> <p>原子力防災に関し、県、市町村、関係消防機関（所在市町村及び関係周辺市町村の行政区域を管轄する消防機関をいう。以下同じ。）、指定地方行政機関、指定公共機関、指定地方公共機関、公共的団体等の関係機関が処理すべき事務又は業務の大綱は青森県地域防災計画（風水害等編）及び青森県地域防災計画（地震・津波対策編）第1章第5節に定める「各機関の処理すべき事務または業務の大綱」を基本に次のとおりとする。</p> <p>1 県</p> <table border="1" data-bbox="1308 646 2362 1923"> <thead> <tr> <th data-bbox="1308 646 2362 699">事務又は業務</th> </tr> </thead> <tbody> <tr><td>1. 原子力事業者防災業務計画に関する協議等に関すること。</td></tr> <tr><td>2. 原災法に基づく報告の徴収及び立入検査に関すること。</td></tr> <tr><td>3. 情報の収集・連絡体制の整備に関すること。</td></tr> <tr><td>4. 緊急時通信連絡網の整備・維持に関すること。</td></tr> <tr><td>5. 緊急消防援助隊の受入体制等の整備に関すること。</td></tr> <tr><td>6. 自衛隊への派遣要請に関すること。</td></tr> <tr><td>7. 緊急被ばく医療チームの受入体制の整備に関すること。</td></tr> <tr><td>8. 広域的な応援協力体制等に関すること。</td></tr> <tr><td>9. 緊急時モニタリングに関すること。</td></tr> <tr><td>10. 緊急時迅速放射能影響予測システム（SPEEDIネットワークシステム）に関すること。</td></tr> <tr><td>11. 専門家の派遣要請、搬送体制に関すること。</td></tr> <tr><td>12. 市町村の屋内退避・避難誘導計画の作成の支援に関すること。</td></tr> <tr><td>13. 緊急時の道路交通管理体制の整備に関すること。</td></tr> <tr><td>14. 防災活動用資機材の整備に関すること。</td></tr> <tr><td>15. 医療用活動資機材及び緊急被ばく医療活動体制等の整備に関すること。</td></tr> <tr><td>16. 住民等への情報伝達体制の整備に関すること。</td></tr> <tr><td>17. 原子力防災に関する知識の普及と啓発に関すること。</td></tr> <tr><td>18. 防災業務関係者に対する研修に関すること。</td></tr> <tr><td>19. 防災訓練の実施に関すること。</td></tr> <tr><td>20. 放射性物質による環境汚染への対処に関する資料の収集・整備等に関すること。</td></tr> <tr><td>21. 緊急事態応急対策等拠点施設（以下「対策拠点施設」という。）の設営準備への協力に関すること。</td></tr> <tr><td>22. 災害対策本部等の設置、運営及び廃止に関すること。</td></tr> <tr><td>23. 飲料水・飲食物の摂取制限、農林水産物の収穫・出荷制限及び解除の指示に関すること。</td></tr> <tr><td>24. 緊急輸送の調整に関すること。</td></tr> <tr><td>25. 緊急被ばく医療活動に関すること。</td></tr> <tr><td>26. 住民等からの問い合わせに対応する体制の整備に関すること。</td></tr> <tr><td>27. 緊急時モニタリング結果の公表に関すること。</td></tr> <tr><td>28. 災害に係る記録等の作成に関すること。</td></tr> <tr><td>29. 風評被害の未然防止・影響低減のための広報活動に関すること。</td></tr> <tr><td>30. 周辺地域の居住者等に対する心身の健康に関する相談体制の整備に関すること。</td></tr> <tr><td>31. 被災中小企業等に対する援助、助成措置の相談窓口の設置に関すること。</td></tr> <tr><td>32. 設備復旧資金、運転資金の貸付に関すること。</td></tr> </tbody> </table>	事務又は業務	1. 原子力事業者防災業務計画に関する協議等に関すること。	2. 原災法に基づく報告の徴収及び立入検査に関すること。	3. 情報の収集・連絡体制の整備に関すること。	4. 緊急時通信連絡網の整備・維持に関すること。	5. 緊急消防援助隊の受入体制等の整備に関すること。	6. 自衛隊への派遣要請に関すること。	7. 緊急被ばく医療チームの受入体制の整備に関すること。	8. 広域的な応援協力体制等に関すること。	9. 緊急時モニタリングに関すること。	10. 緊急時迅速放射能影響予測システム（SPEEDIネットワークシステム）に関すること。	11. 専門家の派遣要請、搬送体制に関すること。	12. 市町村の屋内退避・避難誘導計画の作成の支援に関すること。	13. 緊急時の道路交通管理体制の整備に関すること。	14. 防災活動用資機材の整備に関すること。	15. 医療用活動資機材及び緊急被ばく医療活動体制等の整備に関すること。	16. 住民等への情報伝達体制の整備に関すること。	17. 原子力防災に関する知識の普及と啓発に関すること。	18. 防災業務関係者に対する研修に関すること。	19. 防災訓練の実施に関すること。	20. 放射性物質による環境汚染への対処に関する資料の収集・整備等に関すること。	21. 緊急事態応急対策等拠点施設（以下「対策拠点施設」という。）の設営準備への協力に関すること。	22. 災害対策本部等の設置、運営及び廃止に関すること。	23. 飲料水・飲食物の摂取制限、農林水産物の収穫・出荷制限及び解除の指示に関すること。	24. 緊急輸送の調整に関すること。	25. 緊急被ばく医療活動に関すること。	26. 住民等からの問い合わせに対応する体制の整備に関すること。	27. 緊急時モニタリング結果の公表に関すること。	28. 災害に係る記録等の作成に関すること。	29. 風評被害の未然防止・影響低減のための広報活動に関すること。	30. 周辺地域の居住者等に対する心身の健康に関する相談体制の整備に関すること。	31. 被災中小企業等に対する援助、助成措置の相談窓口の設置に関すること。	32. 設備復旧資金、運転資金の貸付に関すること。	
事務又は業務																																																																				
1. 原子力事業者防災業務計画に関する協議等に関すること。																																																																				
2. 原災法に基づく報告の徴収及び立入検査に関すること。																																																																				
3. 情報の収集・連絡体制の整備に関すること。																																																																				
4. 緊急時通信連絡網の整備・維持に関すること。																																																																				
5. 緊急消防援助隊の受入体制等の整備に関すること。																																																																				
6. 自衛隊への派遣要請に関すること。																																																																				
7. 緊急被ばく医療チームの受入体制の整備に関すること。																																																																				
8. 広域的な応援協力体制等に関すること。																																																																				
9. 緊急時モニタリングに関すること。																																																																				
10. 緊急時迅速放射能影響予測システム（SPEEDIネットワークシステム）に関すること。																																																																				
11. 専門家の派遣要請、搬送体制に関すること。																																																																				
12. 市町村の屋内退避・避難誘導計画の作成の支援に関すること。																																																																				
13. 緊急時の道路交通管理体制の整備に関すること。																																																																				
14. 防災活動用資機材の整備に関すること。																																																																				
15. 医療用活動資機材及び緊急被ばく医療活動体制等の整備に関すること。																																																																				
16. 住民等への情報伝達体制の整備に関すること。																																																																				
17. 原子力防災に関する知識の普及と啓発に関すること。																																																																				
18. 防災業務関係者に対する研修に関すること。																																																																				
19. 防災訓練の実施に関すること。																																																																				
20. 放射性物質による環境汚染への対処に関する資料の収集・整備等に関すること。																																																																				
21. 緊急事態応急対策等拠点施設（以下「対策拠点施設」という。）の設営準備への協力に関すること。																																																																				
22. 災害対策本部等の設置、運営及び廃止に関すること。																																																																				
23. 飲料水・飲食物の摂取制限、農林水産物の収穫・出荷制限及び解除の指示に関すること。																																																																				
24. 緊急輸送の調整に関すること。																																																																				
25. 緊急被ばく医療活動に関すること。																																																																				
26. 住民等からの問い合わせに対応する体制の整備に関すること。																																																																				
27. 緊急時モニタリング結果の公表に関すること。																																																																				
28. 災害に係る記録等の作成に関すること。																																																																				
29. 風評被害の未然防止・影響低減のための広報活動に関すること。																																																																				
30. 周辺地域の居住者等に対する心身の健康に関する相談体制の整備に関すること。																																																																				
31. 被災中小企業等に対する援助、助成措置の相談窓口の設置に関すること。																																																																				
32. 設備復旧資金、運転資金の貸付に関すること。																																																																				
事務又は業務																																																																				
1. 原子力事業者防災業務計画に関する協議等に関すること。																																																																				
2. 原災法に基づく報告の徴収及び立入検査に関すること。																																																																				
3. 情報の収集・連絡体制の整備に関すること。																																																																				
4. 緊急時通信連絡網の整備・維持に関すること。																																																																				
5. 緊急消防援助隊の受入体制等の整備に関すること。																																																																				
6. 自衛隊への派遣要請に関すること。																																																																				
7. 緊急被ばく医療チームの受入体制の整備に関すること。																																																																				
8. 広域的な応援協力体制等に関すること。																																																																				
9. 緊急時モニタリングに関すること。																																																																				
10. 緊急時迅速放射能影響予測システム（SPEEDIネットワークシステム）に関すること。																																																																				
11. 専門家の派遣要請、搬送体制に関すること。																																																																				
12. 市町村の屋内退避・避難誘導計画の作成の支援に関すること。																																																																				
13. 緊急時の道路交通管理体制の整備に関すること。																																																																				
14. 防災活動用資機材の整備に関すること。																																																																				
15. 医療用活動資機材及び緊急被ばく医療活動体制等の整備に関すること。																																																																				
16. 住民等への情報伝達体制の整備に関すること。																																																																				
17. 原子力防災に関する知識の普及と啓発に関すること。																																																																				
18. 防災業務関係者に対する研修に関すること。																																																																				
19. 防災訓練の実施に関すること。																																																																				
20. 放射性物質による環境汚染への対処に関する資料の収集・整備等に関すること。																																																																				
21. 緊急事態応急対策等拠点施設（以下「対策拠点施設」という。）の設営準備への協力に関すること。																																																																				
22. 災害対策本部等の設置、運営及び廃止に関すること。																																																																				
23. 飲料水・飲食物の摂取制限、農林水産物の収穫・出荷制限及び解除の指示に関すること。																																																																				
24. 緊急輸送の調整に関すること。																																																																				
25. 緊急被ばく医療活動に関すること。																																																																				
26. 住民等からの問い合わせに対応する体制の整備に関すること。																																																																				
27. 緊急時モニタリング結果の公表に関すること。																																																																				
28. 災害に係る記録等の作成に関すること。																																																																				
29. 風評被害の未然防止・影響低減のための広報活動に関すること。																																																																				
30. 周辺地域の居住者等に対する心身の健康に関する相談体制の整備に関すること。																																																																				
31. 被災中小企業等に対する援助、助成措置の相談窓口の設置に関すること。																																																																				
32. 設備復旧資金、運転資金の貸付に関すること。																																																																				

旧計画（修正前）	修正案	備考												
<p>33. 生活必需品の物価の監視に関すること。</p> <p>2 県教育委員会</p> <table border="1" data-bbox="172 359 1234 539"> <tr><td>事務又は業務</td></tr> <tr><td>1. 学校に対する放射線等に係る知識の普及及び原子力防災に係る指導等に関すること。 2. 児童生徒の安全対策に関すること。 3. 避難等に係る公立学校施設の提供に関すること。</td></tr> </table> <p>3 県警察本部</p> <table border="1" data-bbox="172 642 1234 823"> <tr><td>事務又は業務</td></tr> <tr><td>1. 住民等に対する広報の実施及び避難等の誘導に関すること。 2. 立入制限措置及び交通規制に関すること。 3. 治安の確保に関すること。</td></tr> </table> <p>4 所在市町村及び関係周辺市町村</p> <p>原子燃料サイクル施設等：所在市町村…六ヶ所村 東通原子力発電所：所在市町村…東通村、関係周辺市町村…むつ市、野辺地町、横浜町、六ヶ所村</p> <table border="1" data-bbox="172 1031 1234 1934"> <tr><td>事務又は業務</td></tr> <tr><td>1. 原子力事業者防災業務計画に関する協議等に関すること。 2. 原災法に基づく報告の徴収及び立入検査に関すること。 3. 情報の収集・連絡体制の整備に関すること。 4. 緊急時通信連絡網の整備・維持に関すること。 5. 広域的な応援協力体制等に関すること。 6. 緊急時モニタリングへの協力に関すること。 7. 避難収容活動体制の整備に関すること。 8. 専門家の搬送体制への協力に関すること。 9. 緊急時の道路交通管理体制の整備に関すること。 10. 防災活動用資機材の整備に関すること。 11. 住民等への情報伝達体制の整備に関すること。 12. 原子力防災に関する知識の普及と啓発に関すること。 13. 防災業務関係者に対する研修に関すること。 14. 防災訓練の実施に関すること。 15. 放射性物質による環境汚染への対処に関する資料の収集・整備等に関すること。 16. 災害対策本部等の設置、運営及び廃止に関すること。 17. 屋内退避、避難誘導等の防護活動に関すること。 18. 避難所等において必要となる飲食物、生活必需品等の供給に関すること。 19. 飲料水・飲食物の摂取、農林水産物の収穫・出荷の制限及び解除に関すること。 20. 緊急輸送の調整に関すること。 21. 緊急被ばく医療活動への協力に関すること。 22. 住民等からの問い合わせに対応する体制の整備に関すること。 23. 風評被害の未然防止・影響低減のための広報活動に関すること。</td></tr> </table>	事務又は業務	1. 学校に対する放射線等に係る知識の普及及び原子力防災に係る指導等に関すること。 2. 児童生徒の安全対策に関すること。 3. 避難等に係る公立学校施設の提供に関すること。	事務又は業務	1. 住民等に対する広報の実施及び避難等の誘導に関すること。 2. 立入制限措置及び交通規制に関すること。 3. 治安の確保に関すること。	事務又は業務	1. 原子力事業者防災業務計画に関する協議等に関すること。 2. 原災法に基づく報告の徴収及び立入検査に関すること。 3. 情報の収集・連絡体制の整備に関すること。 4. 緊急時通信連絡網の整備・維持に関すること。 5. 広域的な応援協力体制等に関すること。 6. 緊急時モニタリングへの協力に関すること。 7. 避難収容活動体制の整備に関すること。 8. 専門家の搬送体制への協力に関すること。 9. 緊急時の道路交通管理体制の整備に関すること。 10. 防災活動用資機材の整備に関すること。 11. 住民等への情報伝達体制の整備に関すること。 12. 原子力防災に関する知識の普及と啓発に関すること。 13. 防災業務関係者に対する研修に関すること。 14. 防災訓練の実施に関すること。 15. 放射性物質による環境汚染への対処に関する資料の収集・整備等に関すること。 16. 災害対策本部等の設置、運営及び廃止に関すること。 17. 屋内退避、避難誘導等の防護活動に関すること。 18. 避難所等において必要となる飲食物、生活必需品等の供給に関すること。 19. 飲料水・飲食物の摂取、農林水産物の収穫・出荷の制限及び解除に関すること。 20. 緊急輸送の調整に関すること。 21. 緊急被ばく医療活動への協力に関すること。 22. 住民等からの問い合わせに対応する体制の整備に関すること。 23. 風評被害の未然防止・影響低減のための広報活動に関すること。	<p>33. 生活必需品の物価の監視に関すること。</p> <p>2 県教育委員会</p> <table border="1" data-bbox="1294 359 2356 539"> <tr><td>事務又は業務</td></tr> <tr><td>1. 学校に対する放射線等に係る知識の普及及び原子力防災に係る指導等に関すること。 2. 児童生徒の安全対策に関すること。 3. 避難等に係る公立学校施設の提供に関すること。</td></tr> </table> <p>3 県警察本部</p> <table border="1" data-bbox="1294 642 2356 823"> <tr><td>事務又は業務</td></tr> <tr><td>1. 住民等に対する広報の実施及び避難等の誘導に関すること。 2. 立入制限措置及び交通規制に関すること。 3. 治安の確保に関すること。</td></tr> </table> <p>4 所在市町村及び関係周辺市町村</p> <p>原子燃料サイクル施設等：所在市町村…六ヶ所村 東通原子力発電所：所在市町村…東通村、関係周辺市町村…むつ市、野辺地町、横浜町、六ヶ所村</p> <table border="1" data-bbox="1294 1031 2356 1934"> <tr><td>事務又は業務</td></tr> <tr><td>1. 原子力事業者防災業務計画に関する協議等に関すること。 2. 原災法に基づく報告の徴収及び立入検査に関すること。 3. 情報の収集・連絡体制の整備に関すること。 4. 緊急時通信連絡網の整備・維持に関すること。 5. 広域的な応援協力体制等に関すること。 6. 緊急時モニタリングへの協力に関すること。 7. 避難収容活動体制の整備に関すること。 8. 専門家の搬送体制への協力に関すること。 9. 緊急時の道路交通管理体制の整備に関すること。 10. 防災活動用資機材の整備に関すること。 11. 住民等への情報伝達体制の整備に関すること。 12. 原子力防災に関する知識の普及と啓発に関すること。 13. 防災業務関係者に対する研修に関すること。 14. 防災訓練の実施に関すること。 15. 放射性物質による環境汚染への対処に関する資料の収集・整備等に関すること。 16. 災害対策本部等の設置、運営及び廃止に関すること。 17. 屋内退避、避難誘導等の防護活動に関すること。 18. 避難所等において必要となる飲食物、生活必需品等の供給に関すること。 19. 飲料水・飲食物の摂取、農林水産物の収穫・出荷の制限及び解除に関すること。 20. 緊急輸送の調整に関すること。 21. 緊急被ばく医療活動への協力に関すること。 22. 住民等からの問い合わせに対応する体制の整備に関すること。 23. 風評被害の未然防止・影響低減のための広報活動に関すること。</td></tr> </table>	事務又は業務	1. 学校に対する放射線等に係る知識の普及及び原子力防災に係る指導等に関すること。 2. 児童生徒の安全対策に関すること。 3. 避難等に係る公立学校施設の提供に関すること。	事務又は業務	1. 住民等に対する広報の実施及び避難等の誘導に関すること。 2. 立入制限措置及び交通規制に関すること。 3. 治安の確保に関すること。	事務又は業務	1. 原子力事業者防災業務計画に関する協議等に関すること。 2. 原災法に基づく報告の徴収及び立入検査に関すること。 3. 情報の収集・連絡体制の整備に関すること。 4. 緊急時通信連絡網の整備・維持に関すること。 5. 広域的な応援協力体制等に関すること。 6. 緊急時モニタリングへの協力に関すること。 7. 避難収容活動体制の整備に関すること。 8. 専門家の搬送体制への協力に関すること。 9. 緊急時の道路交通管理体制の整備に関すること。 10. 防災活動用資機材の整備に関すること。 11. 住民等への情報伝達体制の整備に関すること。 12. 原子力防災に関する知識の普及と啓発に関すること。 13. 防災業務関係者に対する研修に関すること。 14. 防災訓練の実施に関すること。 15. 放射性物質による環境汚染への対処に関する資料の収集・整備等に関すること。 16. 災害対策本部等の設置、運営及び廃止に関すること。 17. 屋内退避、避難誘導等の防護活動に関すること。 18. 避難所等において必要となる飲食物、生活必需品等の供給に関すること。 19. 飲料水・飲食物の摂取、農林水産物の収穫・出荷の制限及び解除に関すること。 20. 緊急輸送の調整に関すること。 21. 緊急被ばく医療活動への協力に関すること。 22. 住民等からの問い合わせに対応する体制の整備に関すること。 23. 風評被害の未然防止・影響低減のための広報活動に関すること。	
事務又は業務														
1. 学校に対する放射線等に係る知識の普及及び原子力防災に係る指導等に関すること。 2. 児童生徒の安全対策に関すること。 3. 避難等に係る公立学校施設の提供に関すること。														
事務又は業務														
1. 住民等に対する広報の実施及び避難等の誘導に関すること。 2. 立入制限措置及び交通規制に関すること。 3. 治安の確保に関すること。														
事務又は業務														
1. 原子力事業者防災業務計画に関する協議等に関すること。 2. 原災法に基づく報告の徴収及び立入検査に関すること。 3. 情報の収集・連絡体制の整備に関すること。 4. 緊急時通信連絡網の整備・維持に関すること。 5. 広域的な応援協力体制等に関すること。 6. 緊急時モニタリングへの協力に関すること。 7. 避難収容活動体制の整備に関すること。 8. 専門家の搬送体制への協力に関すること。 9. 緊急時の道路交通管理体制の整備に関すること。 10. 防災活動用資機材の整備に関すること。 11. 住民等への情報伝達体制の整備に関すること。 12. 原子力防災に関する知識の普及と啓発に関すること。 13. 防災業務関係者に対する研修に関すること。 14. 防災訓練の実施に関すること。 15. 放射性物質による環境汚染への対処に関する資料の収集・整備等に関すること。 16. 災害対策本部等の設置、運営及び廃止に関すること。 17. 屋内退避、避難誘導等の防護活動に関すること。 18. 避難所等において必要となる飲食物、生活必需品等の供給に関すること。 19. 飲料水・飲食物の摂取、農林水産物の収穫・出荷の制限及び解除に関すること。 20. 緊急輸送の調整に関すること。 21. 緊急被ばく医療活動への協力に関すること。 22. 住民等からの問い合わせに対応する体制の整備に関すること。 23. 風評被害の未然防止・影響低減のための広報活動に関すること。														
事務又は業務														
1. 学校に対する放射線等に係る知識の普及及び原子力防災に係る指導等に関すること。 2. 児童生徒の安全対策に関すること。 3. 避難等に係る公立学校施設の提供に関すること。														
事務又は業務														
1. 住民等に対する広報の実施及び避難等の誘導に関すること。 2. 立入制限措置及び交通規制に関すること。 3. 治安の確保に関すること。														
事務又は業務														
1. 原子力事業者防災業務計画に関する協議等に関すること。 2. 原災法に基づく報告の徴収及び立入検査に関すること。 3. 情報の収集・連絡体制の整備に関すること。 4. 緊急時通信連絡網の整備・維持に関すること。 5. 広域的な応援協力体制等に関すること。 6. 緊急時モニタリングへの協力に関すること。 7. 避難収容活動体制の整備に関すること。 8. 専門家の搬送体制への協力に関すること。 9. 緊急時の道路交通管理体制の整備に関すること。 10. 防災活動用資機材の整備に関すること。 11. 住民等への情報伝達体制の整備に関すること。 12. 原子力防災に関する知識の普及と啓発に関すること。 13. 防災業務関係者に対する研修に関すること。 14. 防災訓練の実施に関すること。 15. 放射性物質による環境汚染への対処に関する資料の収集・整備等に関すること。 16. 災害対策本部等の設置、運営及び廃止に関すること。 17. 屋内退避、避難誘導等の防護活動に関すること。 18. 避難所等において必要となる飲食物、生活必需品等の供給に関すること。 19. 飲料水・飲食物の摂取、農林水産物の収穫・出荷の制限及び解除に関すること。 20. 緊急輸送の調整に関すること。 21. 緊急被ばく医療活動への協力に関すること。 22. 住民等からの問い合わせに対応する体制の整備に関すること。 23. 風評被害の未然防止・影響低減のための広報活動に関すること。														

旧計画（修正前）	修正案	備考																																																																												
<p>24. 災害に係る記録等の作成に関すること。 25. 周辺地域の居住者等に対する心身の健康に関する相談体制の整備に関すること。 26. 被災中小企業等に対する援助、助成措置の相談窓口の設置に関すること。 27. 設備復旧資金、運転資金の貸付に関すること。</p> <p>(注) 関係周辺市町村にあつては、2の事項を除く</p> <p>5 所在市町村に隣接する市町村 原子燃料サイクル施設等：三沢市、野辺地町、横浜町、東北町、東通村</p> <table border="1" data-bbox="160 573 1270 783"> <thead> <tr> <th colspan="2">事務又は業務</th> </tr> </thead> <tbody> <tr> <td>1.</td> <td>原子力防災に関する知識の普及と啓発に関すること。</td> </tr> <tr> <td>2.</td> <td>情報の収集・連絡体制の整備に関すること。</td> </tr> <tr> <td>3.</td> <td>広域的な応援協力体制等に関すること。</td> </tr> <tr> <td>4.</td> <td>住民等への情報伝達体制の整備に関すること。</td> </tr> </tbody> </table> <p>6 関係消防機関（下北地域広域行政事務組合消防本部、北部上北広域事務組合消防本部）</p> <table border="1" data-bbox="160 877 1270 1129"> <thead> <tr> <th colspan="2">事務又は業務</th> </tr> </thead> <tbody> <tr> <td>1.</td> <td>消防相互応援体制の整備、緊急消防援助隊等の支援体制の整備に関すること。</td> </tr> <tr> <td>2.</td> <td>道路機能の障害等の把握に関すること。</td> </tr> <tr> <td>3.</td> <td>住民に対する広報及び指示伝達に関すること。</td> </tr> <tr> <td>4.</td> <td>消火活動に関すること。</td> </tr> <tr> <td>5.</td> <td>救急搬送・避難誘導等に関すること。</td> </tr> </tbody> </table> <p>7 指定地方行政機関</p> <table border="1" data-bbox="160 1234 1270 1915"> <thead> <tr> <th>機関名</th> <th>事務又は業務</th> </tr> </thead> <tbody> <tr> <td>東北管区警察局</td> <td>1. 災害状況の把握と報告連絡に関すること。 2. 警察官及び災害関係装備品の受支援調整に関すること。 3. 関係職員の派遣に関すること。 4. 関係機関との連絡調整に関すること。</td> </tr> <tr> <td>東北財務局 (青森財務事務所)</td> <td>1. 地方公共団体に対する災害融資に関すること。 2. 金融機関に対する緊急措置等の指示に関すること。</td> </tr> <tr> <td>東北厚生局</td> <td>1. 災害時における管内の災害状況の情報収集及び通報に関する こと 2. 災害時における関係職員の派遣に関すること 3. 関係機関との連絡調整に関すること</td> </tr> <tr> <td>東北農政局</td> <td>農作物、家畜等の汚染対策及び除染措置の指導に関すること。</td> </tr> <tr> <td>農林水産省 (東北農政局青森地域センタ ーを含む)</td> <td>主要食糧等の供給対策に関すること。</td> </tr> <tr> <td>東北森林管理局</td> <td>林産物の汚染対策の指導に関すること。</td> </tr> <tr> <td>東北経済産業局</td> <td>原子力施設の安全確保及び防災に関する協力に関すること。</td> </tr> </tbody> </table>	事務又は業務		1.	原子力防災に関する知識の普及と啓発に関すること。	2.	情報の収集・連絡体制の整備に関すること。	3.	広域的な応援協力体制等に関すること。	4.	住民等への情報伝達体制の整備に関すること。	事務又は業務		1.	消防相互応援体制の整備、緊急消防援助隊等の支援体制の整備に関すること。	2.	道路機能の障害等の把握に関すること。	3.	住民に対する広報及び指示伝達に関すること。	4.	消火活動に関すること。	5.	救急搬送・避難誘導等に関すること。	機関名	事務又は業務	東北管区警察局	1. 災害状況の把握と報告連絡に関すること。 2. 警察官及び災害関係装備品の受支援調整に関すること。 3. 関係職員の派遣に関すること。 4. 関係機関との連絡調整に関すること。	東北財務局 (青森財務事務所)	1. 地方公共団体に対する災害融資に関すること。 2. 金融機関に対する緊急措置等の指示に関すること。	東北厚生局	1. 災害時における管内の災害状況の情報収集及び通報に関する こと 2. 災害時における関係職員の派遣に関すること 3. 関係機関との連絡調整に関すること	東北農政局	農作物、家畜等の汚染対策及び除染措置の指導に関すること。	農林水産省 (東北農政局青森地域センタ ーを含む)	主要食糧等の供給対策に関すること。	東北森林管理局	林産物の汚染対策の指導に関すること。	東北経済産業局	原子力施設の安全確保及び防災に関する協力に関すること。	<p>24. 災害に係る記録等の作成に関すること。 25. 周辺地域の居住者等に対する心身の健康に関する相談体制の整備に関すること。 26. 被災中小企業等に対する援助、助成措置の相談窓口の設置に関すること。 27. 設備復旧資金、運転資金の貸付に関すること。</p> <p>(注) 関係周辺市町村にあつては、2の事項を除く。</p> <p>5 所在市町村に隣接する市町村 原子燃料サイクル施設等：三沢市、野辺地町、横浜町、東北町、東通村</p> <table border="1" data-bbox="1282 573 2392 783"> <thead> <tr> <th colspan="2">事務又は業務</th> </tr> </thead> <tbody> <tr> <td>1.</td> <td>原子力防災に関する知識の普及と啓発に関すること。</td> </tr> <tr> <td>2.</td> <td>情報の収集・連絡体制の整備に関すること。</td> </tr> <tr> <td>3.</td> <td>広域的な応援協力体制等に関すること。</td> </tr> <tr> <td>4.</td> <td>住民等への情報伝達体制の整備に関すること。</td> </tr> </tbody> </table> <p>6 関係消防機関（下北地域広域行政事務組合消防本部、北部上北広域事務組合消防本部）</p> <table border="1" data-bbox="1282 877 2392 1129"> <thead> <tr> <th colspan="2">事務又は業務</th> </tr> </thead> <tbody> <tr> <td>1.</td> <td>消防相互応援体制の整備、緊急消防援助隊等の支援体制の整備に関すること。</td> </tr> <tr> <td>2.</td> <td>道路機能の障害等の把握に関すること。</td> </tr> <tr> <td>3.</td> <td>住民に対する広報及び指示伝達に関すること。</td> </tr> <tr> <td>4.</td> <td>消火活動に関すること。</td> </tr> <tr> <td>5.</td> <td>救急搬送・避難誘導等に関すること。</td> </tr> </tbody> </table> <p>7 指定地方行政機関</p> <table border="1" data-bbox="1282 1234 2392 1915"> <thead> <tr> <th>機関名</th> <th>事務又は業務</th> </tr> </thead> <tbody> <tr> <td>東北管区警察局</td> <td>1. 災害状況の把握と報告連絡に関すること。 2. 警察官及び災害関係装備品の受支援調整に関すること。 3. 関係職員の派遣に関すること。 4. 関係機関との連絡調整に関すること。</td> </tr> <tr> <td>東北財務局 (青森財務事務所)</td> <td>1. 地方公共団体に対する災害融資に関すること。 2. 金融機関に対する緊急措置等の指示に関すること。</td> </tr> <tr> <td>東北厚生局</td> <td>1. 災害時における管内の災害状況の情報収集及び通報に関する こと 2. 災害時における関係職員の派遣に関すること 3. 関係機関との連絡調整に関すること</td> </tr> <tr> <td>東北農政局</td> <td>農作物、家畜等の汚染対策及び除染措置の指導に関すること。</td> </tr> <tr> <td>農林水産省 (東北農政局青森地域センタ ーを含む)</td> <td>主要食糧等の供給対策に関すること。</td> </tr> <tr> <td>東北森林管理局</td> <td>林産物の汚染対策の指導に関すること。</td> </tr> <tr> <td>東北経済産業局</td> <td>原子力施設の安全確保及び防災に関する協力に関すること。</td> </tr> </tbody> </table>	事務又は業務		1.	原子力防災に関する知識の普及と啓発に関すること。	2.	情報の収集・連絡体制の整備に関すること。	3.	広域的な応援協力体制等に関すること。	4.	住民等への情報伝達体制の整備に関すること。	事務又は業務		1.	消防相互応援体制の整備、緊急消防援助隊等の支援体制の整備に関すること。	2.	道路機能の障害等の把握に関すること。	3.	住民に対する広報及び指示伝達に関すること。	4.	消火活動に関すること。	5.	救急搬送・避難誘導等に関すること。	機関名	事務又は業務	東北管区警察局	1. 災害状況の把握と報告連絡に関すること。 2. 警察官及び災害関係装備品の受支援調整に関すること。 3. 関係職員の派遣に関すること。 4. 関係機関との連絡調整に関すること。	東北財務局 (青森財務事務所)	1. 地方公共団体に対する災害融資に関すること。 2. 金融機関に対する緊急措置等の指示に関すること。	東北厚生局	1. 災害時における管内の災害状況の情報収集及び通報に関する こと 2. 災害時における関係職員の派遣に関すること 3. 関係機関との連絡調整に関すること	東北農政局	農作物、家畜等の汚染対策及び除染措置の指導に関すること。	農林水産省 (東北農政局青森地域センタ ーを含む)	主要食糧等の供給対策に関すること。	東北森林管理局	林産物の汚染対策の指導に関すること。	東北経済産業局	原子力施設の安全確保及び防災に関する協力に関すること。	
事務又は業務																																																																														
1.	原子力防災に関する知識の普及と啓発に関すること。																																																																													
2.	情報の収集・連絡体制の整備に関すること。																																																																													
3.	広域的な応援協力体制等に関すること。																																																																													
4.	住民等への情報伝達体制の整備に関すること。																																																																													
事務又は業務																																																																														
1.	消防相互応援体制の整備、緊急消防援助隊等の支援体制の整備に関すること。																																																																													
2.	道路機能の障害等の把握に関すること。																																																																													
3.	住民に対する広報及び指示伝達に関すること。																																																																													
4.	消火活動に関すること。																																																																													
5.	救急搬送・避難誘導等に関すること。																																																																													
機関名	事務又は業務																																																																													
東北管区警察局	1. 災害状況の把握と報告連絡に関すること。 2. 警察官及び災害関係装備品の受支援調整に関すること。 3. 関係職員の派遣に関すること。 4. 関係機関との連絡調整に関すること。																																																																													
東北財務局 (青森財務事務所)	1. 地方公共団体に対する災害融資に関すること。 2. 金融機関に対する緊急措置等の指示に関すること。																																																																													
東北厚生局	1. 災害時における管内の災害状況の情報収集及び通報に関する こと 2. 災害時における関係職員の派遣に関すること 3. 関係機関との連絡調整に関すること																																																																													
東北農政局	農作物、家畜等の汚染対策及び除染措置の指導に関すること。																																																																													
農林水産省 (東北農政局青森地域センタ ーを含む)	主要食糧等の供給対策に関すること。																																																																													
東北森林管理局	林産物の汚染対策の指導に関すること。																																																																													
東北経済産業局	原子力施設の安全確保及び防災に関する協力に関すること。																																																																													
事務又は業務																																																																														
1.	原子力防災に関する知識の普及と啓発に関すること。																																																																													
2.	情報の収集・連絡体制の整備に関すること。																																																																													
3.	広域的な応援協力体制等に関すること。																																																																													
4.	住民等への情報伝達体制の整備に関すること。																																																																													
事務又は業務																																																																														
1.	消防相互応援体制の整備、緊急消防援助隊等の支援体制の整備に関すること。																																																																													
2.	道路機能の障害等の把握に関すること。																																																																													
3.	住民に対する広報及び指示伝達に関すること。																																																																													
4.	消火活動に関すること。																																																																													
5.	救急搬送・避難誘導等に関すること。																																																																													
機関名	事務又は業務																																																																													
東北管区警察局	1. 災害状況の把握と報告連絡に関すること。 2. 警察官及び災害関係装備品の受支援調整に関すること。 3. 関係職員の派遣に関すること。 4. 関係機関との連絡調整に関すること。																																																																													
東北財務局 (青森財務事務所)	1. 地方公共団体に対する災害融資に関すること。 2. 金融機関に対する緊急措置等の指示に関すること。																																																																													
東北厚生局	1. 災害時における管内の災害状況の情報収集及び通報に関する こと 2. 災害時における関係職員の派遣に関すること 3. 関係機関との連絡調整に関すること																																																																													
東北農政局	農作物、家畜等の汚染対策及び除染措置の指導に関すること。																																																																													
農林水産省 (東北農政局青森地域センタ ーを含む)	主要食糧等の供給対策に関すること。																																																																													
東北森林管理局	林産物の汚染対策の指導に関すること。																																																																													
東北経済産業局	原子力施設の安全確保及び防災に関する協力に関すること。																																																																													

旧計画（修正前）		修正案		備考
東北運輸局	陸上・海上輸送機関との連絡調整に関する事。	東北運輸局	陸上・海上輸送機関との連絡調整に関する事。	
東京航空局 （三沢空港事務所）	1. 原子力施設上空の飛行規制に関する事。 2. 緊急時における飛行場使用の総合調整に関する事。	東京航空局 （三沢空港事務所）	1. 原子力施設上空の飛行規制に関する事。 2. 緊急時における飛行場使用の総合調整に関する事。	
第二管区海上保安本部 （青森・八戸海上保安部）	1. 治安の確保に関する事。 2. 交通規制、円滑な輸送活動の確保に関する事。 3. 船舶に対する緊急通報、交通制限、禁止に関する事。 4. 海上における緊急時モニタリングの支援に関する事。	第二管区海上保安本部 （青森・八戸海上保安部）	1. 治安の確保に関する事。 2. 交通規制、円滑な輸送活動の確保に関する事。 3. 船舶に対する緊急通報、交通制限、禁止に関する事。 4. 海上における緊急時モニタリングの支援に関する事。	
仙台管区气象台 （青森地方气象台）	気象情報の迅速な提供のためのシステムの維持・管理に関する事。	仙台管区气象台 （青森地方气象台）	気象情報の迅速な提供のためのシステムの維持・管理に関する事。	
東北総合通信局	電気通信の確保及び非常通信の運用管理に関する事。	東北総合通信局	電気通信の確保及び非常通信の運用管理に関する事。	
青森労働局	労働者の被ばく管理の指導監督に関する事。	青森労働局	労働者の被ばく管理の指導監督に関する事。	
東北地方整備局 （青森河川国道事務所）	緊急時の道路交通管理体制の整備に関する事。	東北地方整備局 （青森河川国道事務所）	緊急時の道路交通管理体制の整備に関する事。	
8 自衛隊		8 自衛隊		⑦組織改正 ⑦県内の拠点を明記
機 関 名	事 務 又 は 業 務	機 関 名	事 務 又 は 業 務	
陸上自衛隊第9師団 海上自衛隊大湊地方隊 海上自衛隊第2航空群 航空自衛隊北部航空方面隊	1. 空からの緊急時モニタリング、海上における緊急時モニタリングの支援に関する事。 2. 被害状況の把握、避難の援助、捜索救助、消防活動、応急医療・救護、緊急輸送、危険物の保安及び除去等に関する事。 3. 救助・救急、輸送支援に関する事。	陸上自衛隊第9師団 海上自衛隊大湊地方隊 海上自衛隊第2航空群 航空自衛隊北部航空方面隊	1. 空からの緊急時モニタリング、海上における緊急時モニタリングの支援に関する事。 2. 被害状況の把握、避難の援助、捜索救助、消防活動、応急医療・救護、緊急輸送、危険物の保安及び除去等に関する事。 3. 救助・救急、輸送支援に関する事。	
9 指定公共機関		9 指定公共機関		
機 関 名	事 務 又 は 業 務	機 関 名	事 務 又 は 業 務	
東日本電信電話株式会社 （青森支店）	通信の確保に関する事。	東日本電信電話株式会社 （青森支店）	通信の確保に関する事。	
エヌ・ティ・ティ・コミュニケーションズ株式会社	通信の確保に関する事。	エヌ・ティ・ティ・コミュニケーションズ株式会社	通信の確保に関する事。	
株式会社エヌ・ティ・ティ・ドコモ（青森支店）	通信の確保に関する事。	株式会社エヌ・ティ・ティ・ドコモ（青森支店）	通信の確保に関する事。	
日本赤十字社(青森県支部)	1. 原子力災害等における医療救護に関する事。 2. 義援金品の募集及び配分に関する事。	日本赤十字社(青森県支部)	1. 原子力災害等における医療救護に関する事。 2. 義援金品の募集及び配分に関する事。	
日本放送協会(青森放送局)	1. 原子力防災に係る知識の普及に関する事。 2. 災害情報及び各種指示等の放送に関する事。	日本放送協会(青森放送局)	1. 原子力防災に係る知識の普及に関する事。 2. 災害情報及び各種指示等の放送に関する事。	
独立行政法人原子力安全基盤機構、独立行政法人放射線医学総合研究所、独立行政法人日本原子力研究開発機構	1. 原子力災害時における防護対策の協力に関する事。 2. 緊急時モニタリングの支援に関する事。	独立行政法人原子力安全基盤機構 [※] 、独立行政法人放射線医学総合研究所、独立行政法人日本原子力研究開発機構（ <u>青森研究開発センター</u> ）	1. 原子力災害時における防護対策の協力に関する事。 2. 緊急時モニタリングの支援に関する事。	
東日本旅客鉄道株式会社	避難者の輸送に対する協力に関する事。	東日本旅客鉄道株式会社（ <u>青</u>	避難者の輸送に対する協力に関する事。	
日本貨物鉄道株式会社	救助物資の輸送に対する協力に関する事。			
日本通運株式会社	救助物資の輸送に対する協力に関する事。			

旧計画（修正前）		修正案		備考
(青森支店)		森支店)		
		日本貨物鉄道株式会社（青森総合鉄道部）	救助物資の輸送に対する協力に関すること。	
		日本通運株式会社（青森支店）	救助物資の輸送に対する協力に関すること。	
		(注) 括弧内は、連絡先となる県内の拠点名を示す。		
		※…平成26年〇〇月〇〇日をもって廃止。		
10 指定地方公共機関		10 指定地方公共機関		
機 関 名	事 務 又 は 業 務	機 関 名	事 務 又 は 業 務	
公益社団法人青森県医師会	原子力災害時における医療救護に関すること。	公益社団法人青森県医師会	原子力災害時における医療救護に関すること。	
輸送機関 (十和田観光電鉄株式会社、下北交通株式会社、青い森鉄道株式会社、社団法人青森県トラック協会)	避難者及び救助物資の輸送に対する協力に関すること。	輸送機関 (十和田観光電鉄株式会社、下北交通株式会社、青い森鉄道株式会社、社団法人青森県トラック協会)	避難者及び救助物資の輸送に対する協力に関すること。	
放送機関 (青森放送株式会社、株式会社青森テレビ、青森朝日放送株式会社)	1. 原子力防災に係る知識の普及に関すること。 2. 災害情報及び各種指示等の放送に関すること。	放送機関 (青森放送株式会社、株式会社青森テレビ、青森朝日放送株式会社)	1. 原子力防災に係る知識の普及に関すること。 2. 災害情報及び各種指示等の放送に関すること。	
11 公益財団法人原子力安全技術センター防災技術センター		11 公益財団法人原子力安全技術センター防災技術センター		
事 務 又 は 業 務		事 務 又 は 業 務		
1. 緊急時モニタリングの支援に関すること。 2. 原子力防災に係る調査研究に関すること。 3. 原子力防災に係る研修に関すること。 4. 原子力防災に係る知識の普及啓発・資料公開に関すること。 5. 原子力防災専門官等への支援に関すること。 6. 対策拠点施設（六ヶ所オフサイトセンター）機能の維持管理に関すること。 7. 緊急時における対策拠点施設への支援に関すること。 8. 原子力防災活動への支援に関すること。		1. 緊急時モニタリングの支援に関すること。 2. 原子力防災に係る調査研究に関すること。 3. 原子力防災に係る研修に関すること。 4. 原子力防災に係る知識の普及啓発・資料公開に関すること。 5. 原子力防災専門官等への支援に関すること。 6. 対策拠点施設（六ヶ所オフサイトセンター）機能の維持管理に関すること。 7. 緊急時における対策拠点施設への支援に関すること。 8. 原子力防災活動への支援に関すること。		
12 公益財団法人環境科学技術研究所		12 公益財団法人環境科学技術研究所		
事 務 又 は 業 務		事 務 又 は 業 務		
1. 緊急時モニタリングの支援に関すること。 2. 緊急時における対策拠点施設への支援に関すること。 3. 原子力防災活動への支援に関すること。		1. 緊急時モニタリングの支援に関すること。 2. 緊急時における対策拠点施設への支援に関すること。 3. 原子力防災活動への支援に関すること。		

旧計画（修正前）	修正案	備考								
<p>13 財団法人日本分析センターむつ分析科学研究所</p> <table border="1" data-bbox="184 268 1240 373"> <tr> <td data-bbox="184 268 1240 321">事務又は業務</td> </tr> <tr> <td data-bbox="184 321 1240 373">緊急時モニタリングの支援に関すること。</td> </tr> </table> <p>14 公共的団体等</p> <p>漁業協同組合、農業協同組合等の公共的団体及び緊急被ばく医療関係医療機関等防災上重要な施設の管理者は、原子力災害時には、県、関係市町村等の防災関係機関が実施する防災対策活動に対し積極的に協力するものとする。</p> <p>15 原子力事業者（日本原燃株式会社、東北電力株式会社、公益財団法人核物質管理センター）</p> <table border="1" data-bbox="184 730 1240 1642"> <tr> <td data-bbox="184 730 1240 783">事務又は業務</td> </tr> <tr> <td data-bbox="184 783 1240 1642"> <ol style="list-style-type: none"> 1. 原子力事業所等の安全確保に関すること。 2. 情報の収集・連絡体制の整備充実に関すること。 3. 法令に基づく通報のための放射線測定設備の維持管理に関すること。 4. 防災関連情報の収集、蓄積に関すること。 5. 非常用通信機器の整備・維持に関すること。 6. 原子力防災組織の設置に関すること。 7. 原子力防災管理者等の選任に関すること。 8. 原子力事業者防災業務計画の作成に関すること。 9. 自衛消防体制の整備に関すること。 10. 原子力事業者間及び地方公共団体との連携体制の整備に関すること。 11. 放射能影響予測及び原子力施設の状態予測等を行うための機能の整備に関すること。 12. 防災資機材の整備に関すること。 13. 緊急時モニタリングの実施及び県の緊急時モニタリングに対する協力に関すること。 14. 放射線防護等に関する知識の普及・啓発に関すること。 15. 防災訓練に関すること。 16. 防災業務関係者に対する研修に関すること。 17. 放射性物質による環境汚染への対処に関する資料の収集・整備等に関すること。 18. 防災知識の普及、啓発に関すること。 19. 原子力災害が発生した場合の原因の究明、再発防止対策に関すること。 20. 原子力事業所内における消火活動、被災者の救助及び搬送に関すること。 21. 周辺住民等への情報提供に関すること。 22. 災害復旧対策計画の作成及び実施に関すること。 23. 被災者の損害賠償請求等への対応のための体制の整備に関すること。 </td> </tr> </table>	事務又は業務	緊急時モニタリングの支援に関すること。	事務又は業務	<ol style="list-style-type: none"> 1. 原子力事業所等の安全確保に関すること。 2. 情報の収集・連絡体制の整備充実に関すること。 3. 法令に基づく通報のための放射線測定設備の維持管理に関すること。 4. 防災関連情報の収集、蓄積に関すること。 5. 非常用通信機器の整備・維持に関すること。 6. 原子力防災組織の設置に関すること。 7. 原子力防災管理者等の選任に関すること。 8. 原子力事業者防災業務計画の作成に関すること。 9. 自衛消防体制の整備に関すること。 10. 原子力事業者間及び地方公共団体との連携体制の整備に関すること。 11. 放射能影響予測及び原子力施設の状態予測等を行うための機能の整備に関すること。 12. 防災資機材の整備に関すること。 13. 緊急時モニタリングの実施及び県の緊急時モニタリングに対する協力に関すること。 14. 放射線防護等に関する知識の普及・啓発に関すること。 15. 防災訓練に関すること。 16. 防災業務関係者に対する研修に関すること。 17. 放射性物質による環境汚染への対処に関する資料の収集・整備等に関すること。 18. 防災知識の普及、啓発に関すること。 19. 原子力災害が発生した場合の原因の究明、再発防止対策に関すること。 20. 原子力事業所内における消火活動、被災者の救助及び搬送に関すること。 21. 周辺住民等への情報提供に関すること。 22. 災害復旧対策計画の作成及び実施に関すること。 23. 被災者の損害賠償請求等への対応のための体制の整備に関すること。 	<p>13 <u>公益</u>財団法人日本分析センターむつ分析科学研究所</p> <table border="1" data-bbox="1305 268 2362 373"> <tr> <td data-bbox="1305 268 2362 321">事務又は業務</td> </tr> <tr> <td data-bbox="1305 321 2362 373">緊急時モニタリングの支援に関すること。</td> </tr> </table> <p>14 公共的団体等</p> <p>漁業協同組合、農業協同組合等の公共的団体及び緊急被ばく医療関係医療機関等防災上重要な施設の管理者は、原子力災害時には、県、関係市町村等の防災関係機関が実施する防災対策活動に対し積極的に協力するものとする。</p> <p>15 原子力事業者（日本原燃株式会社、東北電力株式会社、公益財団法人核物質管理センター）</p> <table border="1" data-bbox="1305 730 2362 1642"> <tr> <td data-bbox="1305 730 2362 783">事務又は業務</td> </tr> <tr> <td data-bbox="1305 783 2362 1642"> <ol style="list-style-type: none"> 1. 原子力事業所等の安全確保に関すること。 2. 情報の収集・連絡体制の整備充実に関すること。 3. 法令に基づく通報のための放射線測定設備の維持管理に関すること。 4. 防災関連情報の収集、蓄積に関すること。 5. 非常用通信機器の整備・維持に関すること。 6. 原子力防災組織の設置に関すること。 7. 原子力防災管理者等の選任に関すること。 8. 原子力事業者防災業務計画の作成に関すること。 9. 自衛消防体制の整備に関すること。 10. 原子力事業者間及び地方公共団体との連携体制の整備に関すること。 11. 放射能影響予測及び原子力施設の状態予測等を行うための機能の整備に関すること。 12. 防災資機材の整備に関すること。 13. 緊急時モニタリングの実施及び県の緊急時モニタリングに対する協力に関すること。 14. 放射線防護等に関する知識の普及・啓発に関すること。 15. 防災訓練に関すること。 16. 防災業務関係者に対する研修に関すること。 17. 放射性物質による環境汚染への対処に関する資料の収集・整備等に関すること。 18. 防災知識の普及、啓発に関すること。 19. 原子力災害が発生した場合の原因の究明、再発防止対策に関すること。 20. 原子力事業所内における消火活動、被災者の救助及び搬送に関すること。 21. 周辺住民等への情報提供に関すること。 22. 災害復旧対策計画の作成及び実施に関すること。 23. 被災者の損害賠償請求等への対応のための体制の整備に関すること。 </td> </tr> </table>	事務又は業務	緊急時モニタリングの支援に関すること。	事務又は業務	<ol style="list-style-type: none"> 1. 原子力事業所等の安全確保に関すること。 2. 情報の収集・連絡体制の整備充実に関すること。 3. 法令に基づく通報のための放射線測定設備の維持管理に関すること。 4. 防災関連情報の収集、蓄積に関すること。 5. 非常用通信機器の整備・維持に関すること。 6. 原子力防災組織の設置に関すること。 7. 原子力防災管理者等の選任に関すること。 8. 原子力事業者防災業務計画の作成に関すること。 9. 自衛消防体制の整備に関すること。 10. 原子力事業者間及び地方公共団体との連携体制の整備に関すること。 11. 放射能影響予測及び原子力施設の状態予測等を行うための機能の整備に関すること。 12. 防災資機材の整備に関すること。 13. 緊急時モニタリングの実施及び県の緊急時モニタリングに対する協力に関すること。 14. 放射線防護等に関する知識の普及・啓発に関すること。 15. 防災訓練に関すること。 16. 防災業務関係者に対する研修に関すること。 17. 放射性物質による環境汚染への対処に関する資料の収集・整備等に関すること。 18. 防災知識の普及、啓発に関すること。 19. 原子力災害が発生した場合の原因の究明、再発防止対策に関すること。 20. 原子力事業所内における消火活動、被災者の救助及び搬送に関すること。 21. 周辺住民等への情報提供に関すること。 22. 災害復旧対策計画の作成及び実施に関すること。 23. 被災者の損害賠償請求等への対応のための体制の整備に関すること。 	<p>⑦組織改正</p>
事務又は業務										
緊急時モニタリングの支援に関すること。										
事務又は業務										
<ol style="list-style-type: none"> 1. 原子力事業所等の安全確保に関すること。 2. 情報の収集・連絡体制の整備充実に関すること。 3. 法令に基づく通報のための放射線測定設備の維持管理に関すること。 4. 防災関連情報の収集、蓄積に関すること。 5. 非常用通信機器の整備・維持に関すること。 6. 原子力防災組織の設置に関すること。 7. 原子力防災管理者等の選任に関すること。 8. 原子力事業者防災業務計画の作成に関すること。 9. 自衛消防体制の整備に関すること。 10. 原子力事業者間及び地方公共団体との連携体制の整備に関すること。 11. 放射能影響予測及び原子力施設の状態予測等を行うための機能の整備に関すること。 12. 防災資機材の整備に関すること。 13. 緊急時モニタリングの実施及び県の緊急時モニタリングに対する協力に関すること。 14. 放射線防護等に関する知識の普及・啓発に関すること。 15. 防災訓練に関すること。 16. 防災業務関係者に対する研修に関すること。 17. 放射性物質による環境汚染への対処に関する資料の収集・整備等に関すること。 18. 防災知識の普及、啓発に関すること。 19. 原子力災害が発生した場合の原因の究明、再発防止対策に関すること。 20. 原子力事業所内における消火活動、被災者の救助及び搬送に関すること。 21. 周辺住民等への情報提供に関すること。 22. 災害復旧対策計画の作成及び実施に関すること。 23. 被災者の損害賠償請求等への対応のための体制の整備に関すること。 										
事務又は業務										
緊急時モニタリングの支援に関すること。										
事務又は業務										
<ol style="list-style-type: none"> 1. 原子力事業所等の安全確保に関すること。 2. 情報の収集・連絡体制の整備充実に関すること。 3. 法令に基づく通報のための放射線測定設備の維持管理に関すること。 4. 防災関連情報の収集、蓄積に関すること。 5. 非常用通信機器の整備・維持に関すること。 6. 原子力防災組織の設置に関すること。 7. 原子力防災管理者等の選任に関すること。 8. 原子力事業者防災業務計画の作成に関すること。 9. 自衛消防体制の整備に関すること。 10. 原子力事業者間及び地方公共団体との連携体制の整備に関すること。 11. 放射能影響予測及び原子力施設の状態予測等を行うための機能の整備に関すること。 12. 防災資機材の整備に関すること。 13. 緊急時モニタリングの実施及び県の緊急時モニタリングに対する協力に関すること。 14. 放射線防護等に関する知識の普及・啓発に関すること。 15. 防災訓練に関すること。 16. 防災業務関係者に対する研修に関すること。 17. 放射性物質による環境汚染への対処に関する資料の収集・整備等に関すること。 18. 防災知識の普及、啓発に関すること。 19. 原子力災害が発生した場合の原因の究明、再発防止対策に関すること。 20. 原子力事業所内における消火活動、被災者の救助及び搬送に関すること。 21. 周辺住民等への情報提供に関すること。 22. 災害復旧対策計画の作成及び実施に関すること。 23. 被災者の損害賠償請求等への対応のための体制の整備に関すること。 										

旧計画（修正前）	修正案	備考
<p>第2章 原子力災害事前対策</p> <p>第1節 基本方針</p> <p>本章は、原災法及び災害対策基本法に基づき実施する予防体制の整備及び原子力災害の事前対策を中心に定めるものである。</p> <p>第2節 原子力事業者との防災業務計画に関する協議及び防災要員の現況等の届出の受理</p> <p>(1) 県は、原子力事業者が作成又は修正しようとする原子力事業者防災業務計画について、自らの地域防災計画と整合性を保つ等の観点から、原子力事業者が計画を作成又は修正しようとする日の60日前までに、作成又は修正しようとする日を明らかにさせた上で、その計画案を受理し協議を開始するとともに、直ちに原災法第7条第2項に基づき関係周辺市町村に計画案を送付し、相当の期限を定めて、関係周辺市町村の意見を聴き、必要に応じて原子力事業者との協議に反映させるものとする。</p> <p>(2) 県は、原子力事業者から原災法に基づく原子力防災要員の現況について届出、原子力防災管理者又は副原子力防災管理者の選任又は解任の届出、放射線測定設備及び原子力防災資機材の現況について届出があった場合、関係周辺市町村に当該届出に係る書類の写しを速やかに送付するものとする。</p> <p>第3節 立入検査と報告の徴収</p> <p>(1) 県は、所在市町村と連携し、必要に応じ、原子力事業者から報告の徴収及び適時適切な立入検査を実施すること等により、原子力事業者が行う原子力災害の予防（再発防止を含む。）のための措置が適切に行われているかどうかについて確認するものとする。</p> <p>(2) 立入検査を実施する県の職員は、知事から立入権限の委任を受けたことを示す身分証明書を携帯して、立入検査を行うものとする。</p> <p>第4節 原子力防災専門官との連携</p> <p>県は、地域防災計画（原子力編）の作成、原子力事業所の防災体制に関する情報の収集及び連絡、地域ごとの防災訓練の実施、対策拠点施設の防災拠点としての活用、住民等に対する原子力防災に関する情報伝達、事故時の連絡体制、防護対策（避難計画の策定を含む）、広域連携などの緊急時対応等については、平常時より原子力防災専門官と密接な連携を図り、実施するものとする。</p>	<p>第2章 原子力災害事前対策</p> <p>第1節 基本方針</p> <p>本章は、原災法及び災害対策基本法に基づき実施する予防体制の整備及び原子力災害の事前対策を中心に定めるものである。</p> <p>第2節 原子力事業者との防災業務計画に関する協議及び防災要員の現況等の届出の受理</p> <p>(1) 県は、原子力事業者が作成又は修正しようとする原子力事業者防災業務計画について、自らの地域防災計画と整合性を保つ等の観点から、原子力事業者が計画を作成又は修正しようとする日の60日前までに、作成又は修正しようとする日を明らかにさせた上で、その計画案を受理し協議を開始するとともに、直ちに原災法第7条第2項に基づき関係周辺市町村に計画案を送付し、相当の期限を定めて、関係周辺市町村の意見を聴き、必要に応じて原子力事業者との協議に反映させるものとする。</p> <p>(2) 県は、原子力事業者から原災法に基づく原子力防災要員の現況について届出、原子力防災管理者又は副原子力防災管理者の選任又は解任の届出、放射線測定設備及び原子力防災資機材の現況について届出があった場合、関係周辺市町村に当該届出に係る書類の写しを速やかに送付するものとする。</p> <p>第3節 立入検査と報告の徴収</p> <p>(1) 県は、所在市町村と連携し、必要に応じ、原子力事業者から報告の徴収及び適時適切な立入検査を実施すること等により、原子力事業者が行う原子力災害の予防（再発防止を含む。）のための措置が適切に行われているかどうかについて確認するものとする。</p> <p>(2) 立入検査を実施する県の職員は、知事から立入権限の委任を受けたことを示す身分証明書を携帯して、立入検査を行うものとする。</p> <p>第4節 原子力防災専門官及び地方放射線モニタリング対策官との連携</p> <p><u>(1) 県は、地域防災計画（原子力編）の作成、原子力事業所の防災体制に関する情報の収集及び連絡、地域ごとの防災訓練の実施、対策拠点施設の防災拠点としての活用、住民等に対する原子力防災に関する情報伝達、事故時の連絡体制の準備、防護対策（避難計画の策定を含む）、広域連携などの対応等については、平常時より原子力防災専門官と密接な連携を図り、実施するものとする。</u></p> <p><u>(2) 県は、緊急時モニタリング計画の作成、事故時の連絡体制の準備、緊急時モニタリング訓練、緊急時モニタリングセンターの準備の協力などの緊急時モニタリングの対応等については、地区の担当として指定された地方放射線モニタリング対策官と密接な連携を図り、実施するものとする。</u></p>	<p>①緊急時モニタリング</p> <p>⑦字句の修正</p>

旧計画（修正前）	修正案	備 考
<p>第5節 迅速かつ円滑な災害応急対策、災害復旧への備え</p> <p>(1) 県は、平常時から関係機関、企業等との間で協定を締結するなど連携強化を進めることにより、災害発生時に各主体が迅速かつ効果的な災害応急対策等が行えるように努めるものとする。また、民間事業者^⑦に委託可能な災害対策に係る業務（被災情報の整理の支援、支援物資の管理・輸送等）については、あらかじめ、民間事業者との間で協定を締結しておくなど、民間事業者のノウハウや能力等を活用するものとする。</p> <p>(2) 県は、燃料、発電機、建設機械等の応急・復旧活動時に有用な資機材、地域内の備蓄量、供給事業者の保有量を把握した上で、不足が懸念される場合には、関係機関や民間事業者との連携に努めるものとする。</p> <p>(3) 県は、避難場所、避難施設、備蓄等、防災に関する諸活動の推進に当たり、公共用地、国有財産の有効活用を図るものとする。</p> <p>第6節 情報の収集・連絡体制等の整備</p> <p>県は、国、所在市町村、関係周辺市町村、原子力事業者、その他関係機関と原子力防災に関する情報の収集及び連絡を円滑に行うため、次に掲げる事項について体制等を整備するものとする。</p> <p>1. 情報の収集・連絡体制の整備</p> <p>(1) 県と関係機関相互の連携体制の確保</p> <p>県は、原子力災害に対し万全を期すため、国、所在市町村、関係周辺市町村、原子力事業者その他関係機関との間において、確実な情報の収集・連絡体制を確保するとともに、これらの防災拠点間における情報通信のためのネットワークの強化に努めるものとする。</p> <p>また、情報収集のため、どのような内容の情報をどのような手段で収集するかなど、次の項目を参考にして情報の収集・連絡に係る要領を作成し、事業者、関係機関等に周知する。</p> <ul style="list-style-type: none"> ・事業者からの連絡を受信する窓口（夜間・休日等の勤務時間外の対応、通信障害時なども考慮した、代替となる手段や連絡先を含む。） ・防護対策に係る社会的状況把握のための情報収集先 ・防護対策の決定者への連絡方法（報告内容、通信手段、通常の意味決定者が不在の場合の代替者（優先順位つき）を含む。） ・関係機関への指示連絡先（夜間・休日等の勤務時間外の対応、通信障害時なども考慮した、代替となる手段（衛星電話等非常用通信機器等）や連絡先を含む。） <p>(2) 機動的な情報収集体制</p> <p>県は、機動的な情報収集活動を行うため、国、所在市町村及び関係周辺市町村と協力し、必要</p>	<p>第5節 迅速かつ円滑な災害応急対策、災害復旧への備え</p> <p>(1) 県は、平常時から関係機関、企業等との間で協定を締結するなど連携強化を進めることにより、災害発生時に各主体が迅速かつ効果的な災害応急対策等が行えるように努めるものとする。また、民間事業者^⑦に委託可能な災害対策に係る業務（被災情報の整理の支援、支援物資の管理・輸送等）については、あらかじめ、民間事業者との間で協定を締結しておくなど、民間事業者のノウハウや能力等を活用するものとする。</p> <p>(2) 県は、燃料、発電機、建設機械等の応急・復旧活動時に有用な資機材、地域内の備蓄量、供給事業者の保有量を把握した上で、不足が懸念される場合には、関係機関や民間事業者との連携に努めるものとする。</p> <p>(3) 県は、避難場所、避難施設、備蓄等、防災に関する諸活動の推進に当たり、<u>公有財産</u>、国有財産の有効活用を図るものとする。</p> <p>第6節 情報の収集・連絡体制等の整備</p> <p>県は、国、所在市町村、関係周辺市町村、原子力事業者、その他関係機関と原子力防災に関する情報の収集及び連絡を円滑に行うため、次に掲げる事項について体制等を整備するものとする。</p> <p>1. 情報の収集・連絡体制の整備</p> <p>(1) 県と関係機関相互の連携体制の確保</p> <p>県は、原子力災害に対し万全を期すため、国、所在市町村、関係周辺市町村、原子力事業者その他関係機関との間において、確実な情報の収集・連絡体制を確保するとともに、これらの防災拠点間における情報通信のためのネットワークの強化に努めるものとする。</p> <p>また、<u>情報収集・連絡</u>のため、どのような内容の情報をどのような手段で<u>収集・連絡</u>するかなど、次の項目を参考にして<u>原子力事業者、関係機関等と調整の上</u>、情報の収集・連絡に係る要領を作成し、<u>原子力事業者、関係機関等</u>に周知する。</p> <ul style="list-style-type: none"> ・<u>原子力事業者</u>からの連絡を受信する窓口（夜間・休日等の勤務時間外の対応、通信障害時なども考慮した、代替となる手段や連絡先を含む。） ・防護対策に係る社会的状況把握のための情報収集先 ・防護対策の決定者への連絡方法（報告内容、通信手段、通常の意味決定者が不在の場合の代替者（優先順位つき）を含む。） ・関係機関への指示連絡先（夜間・休日等の勤務時間外の対応、通信障害時なども考慮した、代替となる手段（衛星電話等非常用通信機器等）や連絡先を含む。） <p>(2) 機動的な情報収集体制</p> <p>県は、機動的な情報収集活動を行うため、国、所在市町村、<u>関係周辺市町村及び関係機関等</u></p>	<p>⑦字句の修正</p> <p>⑦字句の修正</p> <p>⑦字句の修正</p>

旧計画（修正前）	修正案	備 考
<p>に応じヘリコプター、車両など多様な情報収集手段を活用できる体制の整備を図るものとする。</p> <p>(3) 情報の収集・連絡に当たる要員の指定 県は、迅速かつ的確な災害情報の収集・連絡の重要性に鑑み、発災現場の状況等について情報の収集・連絡にあたる要員をあらかじめ指定しておくなど体制の整備を図るものとする。</p> <p>(4) 非常通信協議会との連携 県は、非常通信協議会と連携し、非常通信体制の整備、有・無線通信システムの一体的運用及び応急対策等緊急時の重要通信の確保に関する対策の推進を図るものとする。</p> <p>(5) 移動通信系の活用体制 県は、関係機関と連携し、移動系防災無線（陸上移動局、携帯局）、携帯電話、衛星携帯電話等の電気通信事業用移動通信、漁業無線等の業務用移動通信、海上保安庁無線、警察無線、消防無線、アマチュア無線等による移動通信系の活用体制の整備を図るものとする。</p> <p>(6) 関係機関等から意見聴取等ができる仕組みの構築 県は、災害対策本部に意見聴取・連絡調整等のため、関係機関等の出席を求めることができる仕組みを構築するものとする。</p> <p>2. 情報の分析整理</p> <p>(1) 人材の育成・確保及び専門家の活用体制 県は、収集した情報を的確に分析整理するため、人材の育成・確保に努めるとともに、必要に応じ専門家の意見を活用できるよう必要な体制の整備に努めるものとする。</p> <p>(2) 原子力防災関連情報の収集・蓄積と利用の促進 県は、平常時より原子力防災関連情報の収集・蓄積に努めるものとする。また、それらの情報について関係機関の利用の促進が円滑に実施されるよう国、所在市町村及び関係周辺市町村とともに情報のデータベース化、オンライン化、ネットワーク化について、その推進に努めるものとする。</p> <p>(3) 防災対策上必要とされる資料 県は、国、所在市町村、関係周辺市町村及び原子力事業者と連携して、応急対策の的確な実施に資するため、以下のような社会環境に関する資料、放射性物質及び放射線の影響予測に必要となる資料、防護資機材等に関する資料を適切に整備し、定期的に更新するとともに、災害対策本部室、対策拠点施設に適切に備え付け、これらを確実に管理するものとする。</p> <p>① 原子力事業所に関する資料 ア 原子力事業者防災業務計画 イ 原子力事業所の施設の配置図</p>	<p>協力し、必要に応じヘリコプター、車両など多様な情報収集手段を活用できる体制の整備を図るものとする。</p> <p>(3) 情報の収集・連絡に当たる要員の指定 県は、迅速かつ的確な災害情報の収集・連絡の重要性に鑑み、発災現場の状況等について情報の収集・連絡にあたる要員をあらかじめ指定しておくなど体制の整備を図るものとする。</p> <p>(4) 非常通信協議会との連携 県は、非常通信協議会と連携し、非常通信体制の整備、有・無線通信システムの一体的運用及び応急対策等緊急時の重要通信の確保に関する対策の推進を図るものとする。</p> <p>(5) 移動通信系の活用体制 県は、関係機関と連携し、移動系防災無線（陸上移動局、携帯局）、携帯電話、衛星携帯電話等の電気通信事業用移動通信、漁業無線等の業務用移動通信、海上保安庁無線、警察無線、消防無線、アマチュア無線等による移動通信系の活用体制の整備を図るものとする。</p> <p>(6) 関係機関等から意見聴取等ができる仕組みの構築 県は、災害対策本部に意見聴取・連絡調整等のため、関係機関等の出席を求めることができる仕組みを構築するものとする。</p> <p>2. 情報の分析整理</p> <p>(1) 人材の育成・確保及び専門家の活用体制 県は、収集した情報を的確に分析整理するため、人材の育成・確保に努めるとともに、必要に応じ専門家の意見を活用できるよう必要な体制の整備に努めるものとする。</p> <p>(2) 原子力防災関連情報の収集・蓄積と利用の促進 県は、平常時より原子力防災関連情報の収集・蓄積に努めるものとする。また、それらの情報について関係機関の利用の促進が円滑に実施されるよう国、所在市町村及び関係周辺市町村とともに情報のデータベース化、オンライン化、ネットワーク化について、その推進に努めるものとする。</p> <p>(3) 防災対策上必要とされる資料 県は、国、所在市町村、関係周辺市町村、<u>原子力事業者及び関係機関等</u>と連携して、応急対策の的確な実施に資するため、以下のような社会環境に関する資料、放射性物質及び放射線の影響予測に必要となる資料、防護資機材等に関する資料を適切に整備し、定期的に更新するとともに、災害対策本部室、対策拠点施設に適切に備え付け、これらを確実に管理するものとする。</p> <p>① 原子力事業所に関する資料 ア 原子力事業者防災業務計画 イ 原子力事業所の施設の配置図</p>	<p>⑦字句の修正</p>

旧計画（修正前）	修正案	備考
<p>② 社会的環境に関する資料</p> <ul style="list-style-type: none"> ア 人口に関する資料 イ 道路及び陸上輸送に関する資料 ウ 港湾及び海上輸送に関する資料 エ ヘリポート及び航空輸送に関する資料 オ 報道機関、広報施設等に関する資料 カ 避難者収容施設に関する資料 キ 緊急被ばく医療施設に関する資料 ク 飲料水及び農林水産物に関する資料 ケ 周辺地域の配慮すべき施設（幼稚園、学校、児童福祉施設、診療所、病院、老人福祉施設、障害者福祉施設等）に関する資料 <p>③ 自然的環境に関する資料</p> <ul style="list-style-type: none"> ア 環境モニタリングに関する資料 イ 気象・海象に関する資料 <p>④ 防護資機材等に関する資料</p> <ul style="list-style-type: none"> ア 防護資機材の備蓄・配備状況 イ 避難用車両の緊急時における運用体制 ウ 医療活動用資機材の備蓄・配備状況 <p>⑤ 緊急事態発生時等の組織及び連絡体制に関する資料</p> <ul style="list-style-type: none"> ア 原子力事業者を含む防災業務関係機関の緊急時対応組織に関する資料（人員、配置、指揮命令系統、関係者名リストを含む） イ 原子力事業者との緊急事態発生時の連絡体制（報告基準、連絡様式、連絡先、連絡手段など） ウ 状況確認及び対策指示のための関係機関の連絡体制表 <p>⑥ 避難に関する資料</p> <ul style="list-style-type: none"> ア 地区ごとの避難計画（移動手段、集合場所、避難先、その他留意点を記載した住民配布のもの） イ 避難所運用体制（避難所、連絡先、運用組織等を示す、広域避難を前提とした市町村間の調整済のもの） <p>3. 通信手段の確保</p> <p>県は、国、所在市町村及び関係周辺市町村と連携し、原子力防災対策を円滑に実施するため、原子力施設からの状況報告や関係機関相互の連絡が迅速かつ正確に行われるよう、以下のほか、</p>	<p>② 社会的環境に関する資料</p> <ul style="list-style-type: none"> ア 人口に関する資料 イ 道路及び陸上輸送に関する資料 ウ 港湾及び海上輸送に関する資料 エ ヘリポート及び航空輸送に関する資料 オ 報道機関、広報施設等に関する資料 カ 避難者収容施設に関する資料 キ 緊急被ばく医療施設に関する資料 ク 飲料水及び農林水産物に関する資料 ケ 周辺地域の配慮すべき施設（幼稚園、学校、児童福祉施設、診療所、病院、老人福祉施設、障害者福祉施設等）に関する資料 <p>③ 自然的環境に関する資料</p> <ul style="list-style-type: none"> ア 環境モニタリングに関する資料 イ 気象・海象に関する資料 <p>④ 防護資機材等に関する資料</p> <ul style="list-style-type: none"> ア 防護資機材の備蓄・配備状況 イ 避難用車両の緊急時における運用体制 ウ 医療活動用資機材の備蓄・配備状況 <p>⑤ 緊急事態発生時等の組織及び連絡体制に関する資料</p> <ul style="list-style-type: none"> ア 原子力事業者を含む防災業務関係機関の緊急時対応組織に関する資料（人員、配置、指揮命令系統、関係者名リストを含む） イ 原子力事業者との緊急事態発生時の連絡体制（報告基準、連絡様式、連絡先、連絡手段など） ウ 状況確認及び対策指示のための関係機関の連絡体制表 <p>⑥ 避難に関する資料</p> <ul style="list-style-type: none"> ア 地区ごとの避難計画（移動手段、集合場所、避難先、その他留意点を記載した住民配布のもの） イ 避難所運用体制（避難所、連絡先、運用組織等を示す、広域避難を前提とした市町村間の調整済のもの） <p>3. 通信手段の確保</p> <p>県は、国、所在市町村及び関係周辺市町村と連携し、原子力防災対策を円滑に実施するため、原子力施設からの状況報告や関係機関相互の連絡が迅速かつ正確に行われるよう、以下のほか、</p>	

旧計画（修正前）	修正案	備 考
<p>あらかじめ緊急時通信連絡網に伴う諸設備等の整備を行うとともに、その操作方法等について習熟しておく。また、通信事業者に対する移動基地局車両の派遣要請などの緊急措置について事前調整するものとする。</p> <p>(1) 専用回線網の整備</p> <p>① 県と国、所在市町村、関係周辺市町村との間の専用回線網の整備 県と国は、緊急時における県と国及び県と所在市町村、関係周辺市町村との間の通信体制を充実・強化するため、専用回線網の整備・維持に努めるものとする。</p> <p>② 対策拠点施設との間の専用回線網の整備 県は、国と連携し、対策拠点施設と県及び所在市町村、関係周辺市町村との間の通信連絡のための専用回線網の整備・維持に努めるものとする。</p> <p>(2) 通信手段・経路の多様化</p> <p>① 県防災情報ネットワークの活用 県は、県防災情報ネットワークについて、適切な管理運用を行うとともに、原子力防災への活用に努めるものとする。</p> <p>② 災害に強い伝送路の構築 県は、国と連携し、災害に強い伝送路を構築するため、有・無線系、地上系・衛星系等による伝送路の多ルート化及び関連装置の二重化の推進を図るものとする。</p> <p>③ 機動性のある緊急通信手段の確保 県は、通信衛星を活用した通信手段を確保するため衛星携帯電話、衛星通信ネットワークの可搬型衛星地球局の原子力防災への活用に努めるものとする。</p> <p>④ 多様な情報収集・伝達システムの整備 県は、国の協力のもと、被災現場の状況を迅速に収集するため、ヘリコプターテレビシステム、ヘリコプター衛星通信システム(ヘリサット)、固定カメラ等による画像情報の収集・連絡システムの整備を推進するものとする。また、収集された画像情報を配信するための通信網の整備を図るものとする。</p> <p>⑤ 災害時優先電話等の活用 県は、日本電信電話株式会社等の電気通信事業者により提供されている災害時優先電話等を効果的に活用するよう努めるものとする。</p> <p>⑥ 通信輻輳の防止 県は、所在市町村、関係周辺市町村及び関係機関と連携し、移動通信系の運用においては、通信輻輳時の混信等の対策に十分留意しておくものとする。このため、あらかじめ非常時における運用計画を定めておくとともに、関係機関の間で運用方法について十分な調整を図るものとする。この場合、周波数割当等による対策を講じる必要が生じた時には、総務省と事前の調</p>	<p>あらかじめ緊急時通信連絡網に伴う諸設備等の整備を行うとともに、その操作方法等について習熟しておく。また、<u>電気</u>通信事業者に対する移動基地局車両の派遣要請などの緊急措置について事前調整するものとする。</p> <p>(1) 専用回線網の整備</p> <p>① 県と国、所在市町村、関係周辺市町村との間の専用回線網の整備 県と国は、緊急時における県と国及び県と所在市町村、関係周辺市町村との間の通信体制を充実・強化するため、専用回線網の整備・維持に努めるものとする。</p> <p>② 対策拠点施設との間の専用回線網の整備 県は、国と連携し、対策拠点施設と県及び所在市町村、関係周辺市町村との間の通信連絡のための専用回線網の整備・維持に努めるものとする。</p> <p>(2) 通信手段・経路の多様化</p> <p>① 県防災情報ネットワークの活用 県は、県防災情報ネットワークについて、適切な管理運用を行うとともに、原子力防災への活用に努めるものとする。</p> <p>② 災害に強い伝送路の構築 県は、国と連携し、災害に強い伝送路を構築するため、有・無線系、地上系・衛星系等による伝送路の多ルート化及び関連装置の二重化の推進を図るものとする。</p> <p>③ 機動性のある緊急通信手段の確保 県は、通信衛星を活用した通信手段を確保するため衛星携帯電話、衛星通信ネットワークの可搬型衛星地球局の原子力防災への活用に努めるものとする。</p> <p>④ 多様な情報収集・伝達システムの整備 県は、国の協力のもと、被災現場の状況を迅速に収集するため、ヘリコプターテレビシステム、ヘリコプター衛星通信システム(ヘリサット)、固定カメラ等による画像情報の収集・連絡システムの整備を推進するものとする。また、収集された画像情報を配信するための通信網の整備を図るものとする。</p> <p>⑤ 災害時優先電話等の活用 県は、<u>東</u>日本電信電話株式会社等の電気通信事業者により提供されている災害時優先電話等を効果的に活用するよう努めるものとする。</p> <p>⑥ 通信輻輳の防止 県は、所在市町村、関係周辺市町村及び関係機関と連携し、移動通信系の運用においては、通信輻輳時の混信等の対策に十分留意しておくものとする。このため、あらかじめ非常時における運用計画を定めておくとともに、関係機関の間で運用方法について十分な調整を図るものとする。この場合、周波数割当等による対策を講じる必要が生じた時には、総務省と事前の調</p>	<p>⑦字句の修正</p> <p>⑦字句の修正</p>

旧計画（修正前）	修正案	備考
<p>整を実施するものとする。</p> <p>⑦ 非常用電源等の確保</p> <p>県は、所在市町村、関係周辺市町村及び関係機関と連携し、庁舎等が停電した場合に備え、非常用電源設備（補充用燃料を含む）を整備し、専門的な知見・技術をもとに耐震性のある堅固な場所への設置等を図るものとする。</p> <p>⑧保守点検の実施</p> <p>県は、通信設備、非常用電源設備等について、保守点検を実施し、適切な管理を行うものとする。</p> <p>第7節 緊急事態応急体制の整備</p> <p>県は、原子力災害時の応急対策活動を効果的に行うため、以下に掲げる緊急事態応急体制に係る事項について検討するとともに、あらかじめ必要な体制を整備するものとする。</p> <p>また、検討結果等については、第3章「緊急事態応急対策」に反映させるものとする。</p> <p>1. 警戒態勢をとるために必要な体制等の整備</p> <p>(1) 警戒態勢をとるために必要な体制</p> <p>県は、警戒事象発生の通報を受けた場合に、原子力事業者からの情報収集等のために必要な体制を整備するものとする。また、速やかに職員の非常参集、情報の収集・連絡が行えるよう、あらかじめ非常参集職員の名簿（衛星電話等非常用通信機器の連絡先を含む）等を含む体制図を作成し、参集基準や連絡経路を明確にしておくなど、職員の非常参集体制の整備を図るものとする。また、事故対策のための警戒態勢をとるためのマニュアル等の作成など必要な体制を整備するものとする。</p> <p>(2) 対策拠点施設における立ち上げ準備体制</p> <p>県は、特定事象発生の通報を受けた場合、直ちに国、所在市町村及び関係周辺市町村と協力して、対策拠点施設における立ち上げ準備を行えるよう、あらかじめ職員の派遣体制、必要な資機材等を整備するものとする。</p> <p>(3) 現地事故対策連絡会議への職員の派遣体制</p> <p>県は、国が現地事故対策連絡会議を対策拠点施設において開催する際、これに県の職員を迅速に派遣するため、原子力防災専門官等と協議してあらかじめ派遣職員を指定するとともに、対策拠点施設への派遣手段等を定めておくものとする。</p>	<p>整を実施するものとする。</p> <p><u>(3) 非常用電源の整備及び設備の保守</u></p> <p>① 非常用電源等の整備</p> <p>県は、所在市町村、関係周辺市町村及び関係機関と連携し、庁舎等が停電した場合に備え、非常用電源設備（補充用燃料を含む）を整備し、専門的な知見・技術をもとに耐震性のある堅固な場所への設置等を図るものとする。</p> <p>② 保守点検の実施</p> <p>県は、通信設備、非常用電源設備等について、保守点検を実施し、適切な管理を行うものとする。</p> <p>第7節 緊急事態応急体制の整備</p> <p>県は、原子力災害時の応急対策活動を効果的に行うため、以下に掲げる緊急事態応急体制に係る事項について検討するとともに、あらかじめ必要な体制を整備するものとする。</p> <p>また、検討結果等については、第3章「緊急事態応急対策」に反映させるものとする。</p> <p>1. 警戒態勢をとるために必要な体制等の整備</p> <p><u>(1) 警戒態勢をとるために必要な体制</u></p> <p>県は、<u>警戒事象</u>発生の通報を受けた場合に、原子力事業者からの情報収集等のために必要な体制を整備するものとする。また、速やかに職員の非常参集、情報の収集・連絡が行えるよう、あらかじめ非常参集職員の名簿（衛星電話等非常用通信機器の連絡先を含む）等を含む体制図を作成し、参集基準や連絡経路を明確にしておくなど、職員の非常参集体制の整備を図るものとする。また、事故対策のための警戒態勢をとるためのマニュアル等の作成など必要な体制を整備するものとする。</p> <p>※(2)(3)は、本節の3. に移動。</p>	<p>⑦構成の見直し</p> <p>③緊急事態の区分</p> <p>⑦構成の見直し</p>

旧計画（修正前）	修正案	備考
<p>2. 災害対策本部体制等の整備</p> <p>県は、原子力事業者から特定事象発生の通報を受けた場合や内閣総理大臣が原子力緊急事態宣言を発出した場合等に、知事を本部長とする災害対策本部を迅速・的確に設置・運営するため、災害対策本部の設置場所、職務権限、本部の組織・所掌事務、職員の参集配備体制、本部運営に必要な資機材の調達方法等についてあらかじめ定めておくものとする。現地災害対策本部についても同様の準備をあらかじめ行うものとする。</p> <p>また、県は、迅速な防護対策の実施が必要となった場合に備え、防護対策の指示を行うための体制について、あらかじめ定めておくものとする。この際意思決定については判断の遅滞がないよう、意思決定者への情報の連絡及び指示のための情報伝達方法と、意思決定者不在時の代理者をあらかじめ取り決めておくものとする。</p> <p>3. 対策拠点施設における原子力災害合同対策協議会等の体制</p> <p>(1) 原子力災害合同対策協議会の設置</p> <p>県は、原災法第15条に基づく原子力緊急事態宣言発出後は、同法第23条により、当該原子力緊急事態に関する情報を交換し、それぞれが実施する緊急事態応急対策について相互に協力するため、国、所在市町村及び関係周辺市町村とともに原子力災害合同対策協議会(以下「合同対策協議会」という。)を組織し、対策拠点施設に設置するものとする。</p> <p>(2) 合同対策協議会の構成員</p> <p>同協議会は、国の現地災害対策本部、県、所在市町村及び関係周辺市町村のそれぞれの災害対策本部の代表者及び原子力事業者の代表者から権限を委任された者から構成され、指定公共機関の代表者、原子力安全基盤機構、放射線医学総合研究所、日本原子力研究開発機等の専門家が必要に応じ出席することとされている。このため、県は合同対策協議会に派遣する職員及びその派遣方法等について、地域の実情等を勘案し、あらかじめ原子力防災専門官等と連携して定めておくものとする。</p> <p>(3) 合同対策協議会機能班への職員の派遣体制</p> <p>対策拠点施設において、合同対策協議会のもとに施設の状況の把握、モニタリング情報の把握、</p>	<p>2. 災害対策本部体制等の整備</p> <p>県は、原子力事業者から<u>施設敷地緊急事態</u>の通報を受けた場合や内閣総理大臣が原子力緊急事態宣言を発出した場合等に、知事を本部長とする災害対策本部を迅速・的確に設置・運営するため、災害対策本部の設置場所、職務権限、本部の組織・所掌事務、職員の参集配備体制、本部運営に必要な資機材の調達方法等についてあらかじめ定めておくものとする。現地災害対策本部についても同様に<u>あらかじめ定めておくものとする</u>。</p> <p>また、県は、迅速な防護対策の実施が必要となった場合に備え、防護対策の指示を行うための体制について、あらかじめ定めておくものとする。この際意思決定については判断の遅滞がないよう、意思決定者への情報の連絡及び指示のための情報伝達方法と、意思決定者不在時の代理者をあらかじめ取り決めておくものとする。</p> <p>3. 対策拠点施設における原子力災害合同対策協議会等の体制</p> <p>(1) 対策拠点施設における立ち上げ準備体制 ※1. から移動</p> <p>県は、<u>施設敷地緊急事態</u>発生の通報を受けた場合、直ちに国、所在市町村及び関係周辺市町村と協力して、対策拠点施設における立ち上げ準備を行えるよう、あらかじめ職員の派遣体制、必要な資機材等を整備するものとする。</p> <p>(2) 現地事故対策連絡会議への職員の派遣体制 ※1. から移動</p> <p>県は、国が現地事故対策連絡会議を対策拠点施設において開催する際、これに県の職員を迅速に派遣するため、原子力防災専門官等と協議してあらかじめ派遣職員を指定するとともに、対策拠点施設への派遣手段等を定めておくものとする。</p> <p>(3) 原子力災害合同対策協議会の設置</p> <p>県は、原災法第15条に基づき内閣総理大臣が原子力緊急事態宣言を<u>発出した</u>後は、同法第23条により、当該原子力緊急事態に関する情報を交換し、それぞれが実施する緊急事態応急対策について相互に協力するため、国、所在市町村及び関係周辺市町村とともに原子力災害合同対策協議会(以下「合同対策協議会」という。)を組織し、対策拠点施設に設置するものとする。</p> <p>(4) 合同対策協議会の構成員</p> <p>同協議会は、国の現地災害対策本部、県、所在市町村及び関係周辺市町村のそれぞれの災害対策本部の代表者及び原子力事業者の代表者から権限を委任された者から構成され、指定公共機関の代表者、原子力安全基盤機構、放射線医学総合研究所、日本原子力研究開発機等の専門家が必要に応じ出席することとされている。このため、県は合同対策協議会に派遣する職員及びその派遣方法等について、地域の実情等を勘案し、あらかじめ原子力防災専門官等と<u>協議</u>して定めておくものとする。</p> <p>(5) 合同対策協議会機能班への職員の派遣体制</p> <p>対策拠点施設において、合同対策協議会のもとに施設の状況の把握、モニタリング情報の把握、</p>	<p>③緊急事態の区分</p> <p>⑦字句の修正</p> <p>⑦構成の見直し</p> <p>③緊急事態の区分</p> <p>⑦字句の修正</p> <p>⑦字句の修正</p>

旧計画（修正前）	修正案	備考
<p>医療関係情報の把握、住民避難・屋内退避の状況の把握等を担う機能班を設け、国、県、所在市町村、関係周辺市町村、関係機関及び原子力事業者等のそれぞれの職員を配置することとされており、県は、それぞれの機能班に配置する職員及びその役割、権限等について、あらかじめ原子力防災専門官等と協議して定めておくものとする。</p> <p>4. 長期化に備えた動員体制の整備</p> <p>県は、国、所在市町村、関係周辺市町村、関係機関と連携し、事態が長期化した場合に備え、職員の動員体制をあらかじめ整備しておくものとする。</p> <p>5. 関係機関相互の連携体制</p> <p>県は、平常時から原子力防災専門官をはじめとする国、所在市町村、関係周辺市町村、自衛隊、警察、消防、海上保安庁、医療機関、指定公共機関、指定地方公共機関、原子力事業者、その他の関係機関と原子力防災体制について相互に情報交換し、各関係機関の役割分担をあらかじめ定め、相互の連携体制の強化に努めるものとする</p> <p>6. 警察災害派遣隊</p> <p>県警察は、警察庁及び他の都道府県警察と協力し、警察災害派遣隊の受け入れ体制などの整備を図るものとする。</p> <p>7. 消防の相互応援体制及び緊急消防援助隊</p> <p>県は、消防の応援について近隣市町村及び県内全市町村による協定の締結の促進、消防相互応援体制の整備、緊急消防援助隊の充実強化に努めるとともに、緊急消防援助隊の迅速な派遣要請のための手順、受け入れ体制、連絡調整窓口、連絡の方法の整備に努めるものとする。</p> <p>8. 自衛隊との連携体制</p> <p>県は、自衛隊への派遣要請が迅速に行えるよう、あらかじめ要請の手順、連絡調整窓口、連絡の方法を取り決めておくとともに、連絡先の徹底、受入体制の整備等必要な準備を整えておくものとする。また、適切な役割分担を図るとともに、いかなる状況において、どのような分野（救助、救急、応急医療、緊急輸送等）について、自衛隊の災害派遣要請を行うのか、平常時よりその想定を行うとともに、関係部隊と事前に調整を行うものとする。</p>	<p>医療関係情報の把握、住民避難・屋内退避の状況の把握等を担う機能班を設け、国、県、所在市町村、関係周辺市町村、関係機関及び原子力事業者等のそれぞれの職員を配置することとされており、県は、それぞれの機能班に配置する職員及びその役割、権限等について、あらかじめ原子力防災専門官等と協議して定めておくものとする。</p> <p>4. 長期化に備えた動員体制の整備</p> <p>県は、国、所在市町村、関係周辺市町村、関係機関と連携し、事態が長期化した場合に備え、職員の動員体制をあらかじめ整備しておくものとする。</p> <p>5. 関係機関相互の連携体制</p> <p>県は、平常時から原子力防災専門官をはじめとする国、所在市町村、関係周辺市町村、自衛隊、警察、消防、海上保安庁、医療機関、指定公共機関、指定地方公共機関、原子力事業者、その他の関係機関と原子力防災体制について相互に情報交換し、各関係機関の役割分担をあらかじめ定め、相互の連携体制の強化に努めるものとする</p> <p>6. 警察災害派遣隊</p> <p>県警察は、警察庁及び他の都道府県警察と協力し、警察災害派遣隊の受け入れ体制などの整備を図るものとする。</p> <p>7. 消防の相互応援体制及び緊急消防援助隊</p> <p>県は、消防の応援について近隣市町村及び県内全市町村による協定の締結の促進、消防相互応援体制の整備、緊急消防援助隊の充実強化に努めるとともに、緊急消防援助隊の迅速な派遣要請のための手順、受け入れ体制、連絡調整窓口、連絡の方法の整備に努めるものとする。</p> <p>8. 自衛隊との連携体制</p> <p>県は、自衛隊への派遣要請が迅速に行えるよう、あらかじめ要請の手順、連絡調整窓口、連絡の方法を取り決めておくとともに、連絡先の徹底、受入体制の整備等必要な準備を整えておくものとする。また、適切な役割分担を図るとともに、いかなる状況において、どのような分野（救助、救急、応急医療、緊急輸送等）について、自衛隊の災害派遣要請を行うのか、平常時よりその想定を行うとともに、関係部隊と事前に調整を行うものとする。</p>	

旧計画（修正前）	修正案	備考
<p>9. 緊急被ばく医療チーム派遣要請体制</p> <p>県は、緊急時の医療体制の充実を図るため、放射線障害専門病院等のスタッフからなる緊急被ばく医療チーム派遣の要請手続きについてあらかじめ定めておくとともに、受け入れ体制の整備等必要な準備を整えておくものとする。</p> <p>10. 広域的な応援協力体制の拡充・強化</p> <p>県は、緊急時に必要な装備、資機材、人員、避難やスクリーニング（「居住者、車両、携行品等について、放射性物質による汚染の有無、被ばく線量の測定などにより評価、判定し、必要な処置を行うためにふるいわけすること」をいう。以下同じ。）等の場所等に関する広域的な応援要請並びに、他の都道府県及び防災関係機関からの応援要請への対応に向けて、国の協力のもと、他の都道府県等との応援協定の締結を図り、応援先・受援先の指定、応援・受援に関する連絡・要請の手順、災害対策本部との役割分担・連絡調整体制、応援機関の活動拠点、応援要員の集合・配置体制や資機材等の集積・輸送体制等について必要な準備を整えるとともに、市町村間における相互応援が円滑に進むよう配慮し、応援協定締結の促進を図るものとする。</p> <p>また、県は、原子力事業者との緊急時における協力の内容等についてあらかじめ調整を行っておくほか、国又は他の都道府県への応援要請が迅速に行えるよう、要請の手順、連絡調整窓口、連絡の方法を取り決めておくとともに、連絡先を徹底しておくなど、必要な準備を整えておくものとする。</p> <p>11. 対策拠点施設</p> <p>(1) 県は、原災法第12条の規定により、対策拠点施設の指定又は変更について、内閣総理大臣から意見を求められた場合は、意見を内閣総理大臣に提出するものとする。</p> <p>(2) 県、国及び所在市町村等は、対策拠点施設を地域における原子力防災の拠点として平常時から訓練、住民に対する広報・防災知識の普及等に活用するものとする。</p> <p>(3) 県及び国は相互に連携して、対策拠点施設に非常用電話、ファクシミリ、テレビ会議システム、衛星電話その他非常用通信機器の整備を推進するものとする。</p> <p>(4) 県、国及び所在市町村等は相互に連携して、過酷事故においても継続的に活動を継続することのできる対策拠点施設の施設、設備、備え付けの防護資機材及び資料等について適切に整備、維持・管理を行うものとする。</p> <p>(5) 対策拠点施設からの移転・立上げ体制を確保するとともに、搬送資機材の搬送計画をあらかじめ定めておくものとする。</p>	<p>9. 緊急被ばく医療チーム派遣要請体制</p> <p>県は、緊急時の医療体制の充実を図るため、放射線障害専門病院等のスタッフからなる緊急被ばく医療チーム派遣の要請手続きについてあらかじめ定めておくとともに、受け入れ体制の整備等必要な準備を整えておくものとする。</p> <p>10. 広域的な応援協力体制の拡充・強化</p> <p>県は、緊急時に必要な装備、資機材、人員、避難やスクリーニング（「居住者、車両、携行品等について、放射性物質による汚染の有無、被ばく線量の測定などにより評価、判定し、必要な処置を行うためにふるいわけすること」をいう。以下同じ。）等の場所等に関する広域的な応援要請並びに、他の都道府県及び防災関係機関からの応援要請への対応に向けて、国の協力のもと、他の都道府県等との応援協定の締結を図り、応援先・受援先の指定、応援・受援に関する連絡・要請の手順、災害対策本部との役割分担・連絡調整体制、応援機関の活動拠点、応援要員の集合・配置体制や資機材等の集積・輸送体制等について必要な準備を整えるとともに、市町村間における相互応援が円滑に進むよう配慮し、応援協定締結の促進を図るものとする。</p> <p>また、県は、原子力事業者との緊急時における協力の内容等についてあらかじめ調整を行っておくほか、国又は他の都道府県への応援要請が迅速に行えるよう、要請の手順、連絡調整窓口、連絡の方法を取り決めておくとともに、連絡先を徹底しておくなど、必要な準備を整えておくものとする。</p> <p>11. 対策拠点施設</p> <p>(1) 県は、原災法第12条の規定により、対策拠点施設の指定又は変更について、内閣総理大臣から意見を求められた場合は、意見を内閣総理大臣に提出するものとする。</p> <p>(2) 県、国及び所在市町村等は、対策拠点施設を地域における原子力防災の拠点として平常時から訓練、住民に対する広報・防災知識の普及等に活用するものとする。</p> <p>(3) 県及び国は相互に連携して、対策拠点施設に非常用電話、ファクシミリ、テレビ会議システム、衛星電話その他非常用通信機器の整備を推進するものとする。</p> <p>(4) 県、国及び所在市町村等は相互に連携して、過酷事故においても継続的に活動を継続することのできる対策拠点施設の施設、設備、備え付けの防護資機材及び資料等について適切に整備、維持・管理を行うものとする。</p> <p>(5) 対策拠点施設からの移転・立上げ体制を確保するとともに、搬送資機材の搬送計画をあらかじめ定めておくものとする。</p>	

旧計画（修正前）	修正案	備 考
<p>12. モニタリング体制等</p> <p>緊急時モニタリングについては、原子力規制委員会の統括の下、原子力規制委員会、文部科学省等関係省庁、地方公共団体、原子力事業者等が実施するものとされている。また、上記以外の関係省庁（海上保安庁等）はその支援を行うものとされている。</p> <p>県は、緊急時における原子力施設からの放射性物質又は放射線の放出による周辺環境への影響の評価に資する観点から、国の技術的支援のもと、平常時より環境放射線モニタリング（空間放射線量率、水道水、葉菜等の環境試料）を適切に実施する。また、県は、国及び原子力事業者と連携し、緊急時モニタリング計画の策定、モニタリング設備・機器の整備・維持、モニタリング要員の確保、関係機関との協力体制の確立等緊急時モニタリング実施体制を整備するものとする。</p> <p>（1）緊急時モニタリング計画の策定</p> <p>県は、原子力災害対策指針や国の定めるマニュアル等に基づき、緊急時モニタリング計画を策定するものとする。</p> <p>（2）モニタリング設備・機器の整備・維持</p> <p>県は、平常時又は緊急時における周辺環境への放射性物質又は放射線による影響を把握するため、モニタリングステーション・モニタリングポスト、積算線量計、可搬型計測用機器等の環境放射線モニタリング設備・機器、携帯電話等の連絡手段等を整備・維持するとともに、その操作の習熟に努めるものとする。</p> <p>（3）緊急時モニタリング要員の確保</p> <p>県は、緊急時モニタリングを迅速かつ円滑に実施するために必要な要員及びその役割等をあらかじめ定めておくものとする。</p> <p>（4）緊急時モニタリングの体制及び役割</p> <p>県は、緊急時モニタリング本部とその指揮下のモニタリングチームで構成する緊急時モニタリング実施組織及び本部長及びチームの役割等を定めておくものとする。</p> <p>（5）関係機関との協力による広域モニタリング体制の整備</p> <p>県は、緊急時モニタリング計画で整理されたモニタリング関係機関と平常時より緊密な連携を</p>	<p>12. モニタリング体制等</p> <p><u>緊急時モニタリングのために、原子力規制委員会の統括により、緊急時モニタリングセンターが設置される。緊急時モニタリングセンターは、原子力規制委員会、関係省庁、地方公共団体、原子力事業者等の要員により編成され、国の指揮の下、これらの要員が連携して緊急時モニタリングを実施する。</u>また、上記以外の関係省庁（海上保安庁等）はその支援を行う。</p> <p>県は、緊急時における原子力施設からの放射性物質又は放射線の放出による周辺環境への影響の評価に資する観点から、国の技術的支援のもと、平常時より環境放射線モニタリング（空間放射線量率、水道水、葉菜等の環境試料）を適切に実施するとともに、<u>緊急時モニタリングの測定の結果をO I Lに基づく防護措置の実施の判断に活用できるように、緊急時モニタリングの体制及び適切な精度の測定能力の維持に努める。</u>そのために、<u>県は、国及び原子力事業者と連携し、緊急時モニタリング計画の策定、モニタリング設備・機器の整備・維持、モニタリング要員の確保、関係機関との協力体制の確立等緊急時モニタリング実施体制を整備するものとする。</u></p> <p>（1）緊急時モニタリング計画の策定</p> <p>県は、原子力災害対策指針や国の定めるマニュアル等に基づき、<u>国及び原子力事業者の協力を得て、緊急時モニタリング計画を策定するものとする。</u></p> <p>（2）モニタリング設備・機器の整備・維持</p> <p>県は、平常時又は緊急時における周辺環境への放射性物質又は放射線による影響を把握するため、モニタリングステーション・モニタリングポスト、積算線量計、<u>環境試料分析装置、可搬型計測用機器等の環境放射線モニタリング設備・機器、携帯電話等の連絡手段等を整備・維持するとともに、その操作の習熟に努めるものとする。</u></p> <p><u>また、県は、国の統括する緊急時モニタリングセンターの組織を受け入れるための体制の整備に協力するものとする。</u></p> <p>（3）緊急時モニタリング要員の確保</p> <p>県は、<u>国が定める緊急時モニタリングセンターの動員計画の作成に協力し、必要な要員をあらかじめ定めておくものとする。</u></p> <p>（4）緊急時モニタリングの体制及び役割</p> <p>①県は、緊急時モニタリング本部とその指揮下のモニタリングチームで構成する緊急時モニタリング実施組織、本部長及びチームの役割等をあらかじめ定めておくものとする。</p> <p>②<u>緊急時モニタリングセンターが設置された場合には、県の緊急時モニタリング本部要員は、緊急時モニタリングセンター構成員となり、緊急時モニタリングセンターの指揮の下、国、原子力事業者及び指定公共機関等と連携して活動する。緊急時モニタリングセンターは国が指揮するが、センター長が不在の場合には、県現地災害対策本部の放射線班長が代行するものとする。</u></p> <p>（5）関係機関との協力による広域モニタリング体制の整備</p> <p>県は、緊急時モニタリング計画で整理されたモニタリング関係機関と平常時より<u>定期的な連絡</u></p>	<p>①緊急時モニタリング</p> <p>①緊急時モニタリング</p> <p>⑦字句の修正</p> <p>①緊急時モニタリング</p> <p>①緊急時モニタリング</p> <p>①緊急時モニタリング</p> <p>①緊急時モニタリング</p>

旧計画（修正前）	修正案	備 考
<p>図るものとする。</p> <p>県は、国、指定公共機関及び原子力事業者から派遣される緊急時モニタリング要員等の受け入れ体制について整備するとともに、原子力規制委員会の統括の下、指定行政機関、指定公共機関、原子力事業者等と連携し、広域にわたるモニタリングを機動的に展開することのできる体制を整備するものとする。</p> <p>(6) 緊急時迅速環境放射能影響予測システム</p> <p>県は、国、指定公共機関、原子力事業者と連携し、平常時から緊急時迅速環境放射能影響予測システム（以下「SPEEDIネットワークシステム」という。）と、環境放射線テレメータシステムとを接続するなど情報伝達のネットワークの整備・維持に努めるものとする。</p> <p>(7) 緊急時の公衆被ばく線量評価体制の整備</p> <p>県は、国の支援のもと、健康調査・健康相談を適切に行う観点から緊急時に公衆の被ばく線量の評価・推定を迅速に行えるよう、甲状腺モニター等の配備・維持管理、測定・評価要員の確保、測定場所の選定、測定場所までの被検査者の移動手段的確保等、公衆の被ばく線量評価体制を整備するものとする。</p> <p>13. 専門家の派遣要請手続き</p> <p>県は、原子力事業者より特定事象発生の通報を受けた場合、必要に応じ国に対し事態の把握のために専門的知識を有する職員の派遣を要請するための手続きをあらかじめ定めておくものとする。</p> <p>14. 複合災害に備えた体制の整備</p> <p>県は、国と連携し、複合災害（同時又は連続して2以上の災害が発生し、それらの影響が複合化することにより、被害が深刻化し、災害応急対応が困難になる事象）の発生可能性を認識し、防災計画等を見直し、備えを充実するものとする。</p> <p>また、災害対応に当たる要員、資機材等について、後発災害の発生が懸念される場合には、先発災害に多くを動員し後発災害に不足が生じるなど、望ましい配分ができない可能性があることに留意しつつ、要員・資機材の投入判断を行うよう対応計画にあらかじめ定めるとともに、外部からの支援を早期に要請することも定めておくものとする。</p>	<p>会、訓練及び研修等を通じて緊密な連携を図るものとする。</p> <p>県は、国、指定公共機関及び原子力事業者から派遣される緊急時モニタリング要員等の受け入れ体制について整備するとともに、原子力規制委員会の統括の下、指定行政機関、指定公共機関、原子力事業者等と連携し、広域にわたるモニタリングを機動的に展開することのできる体制を整備するものとする。</p> <p>(6) 緊急時予測システム</p> <p>県は、国、指定公共機関、原子力事業者と連携し、平常時から<u>気象予測及び大気中拡散予測システム</u>と、環境放射線テレメータシステムとを接続するなど情報伝達のネットワークの整備・維持に努めるものとする。</p> <p><u>また、県は、防護措置の実施に関する区域や時期等の条件の設定において考慮すべき地域の気象（風向・風速・降雨量等）や大気中拡散予測の特性を事前に整理しておくものとする。</u></p> <p>(7) 緊急時の公衆被ばく線量評価体制の整備</p> <p>県は、国の支援のもと、健康調査・健康相談を適切に行う観点から緊急時に公衆の被ばく線量の評価・推定を迅速に行えるよう、甲状腺モニター等の配備・維持管理、測定・評価要員の確保、測定場所の選定、測定場所までの被検査者の移動手段的確保等、公衆の被ばく線量評価体制を整備するものとする。</p> <p>13. 専門家の派遣要請手続き</p> <p>県は、原子力事業者より<u>施設敷地緊急事態</u>発生の通報を受けた場合、必要に応じ国に対し事態の把握のために専門的知識を有する職員の派遣を要請するための手続きをあらかじめ定めておくものとする。</p> <p>14. <u>放射性物質による環境汚染への対処のための整備</u></p> <p>県は、国、市町村、原子力事業者及びその他の関係機関とともに、<u>放射性物質による環境汚染への対処について必要な体制整備に努めるものとする。</u></p> <p>15. <u>複合災害に備えた体制の整備</u></p> <p>(1) 県は、国と連携し、複合災害（同時又は連続して2以上の災害が発生し、それらの影響が複合化することにより、被害が深刻化し、災害応急対応が困難になる事象）の発生可能性を認識し、<u>地域防災計画等</u>を見直し、備えを充実するものとする。</p> <p>また、災害対応に当たる要員、資機材等について、後発災害の発生が懸念される場合には、先発災害に多くを動員し後発災害に不足が生じるなど、望ましい配分ができない可能性があることに留意しつつ、要員・資機材の投入判断を行うよう対応計画にあらかじめ定めるとともに、外部からの支援を早期に要請することも定めておくものとする。</p>	<p>⑦字句の修正（SPEEDI 以外の予測システムも対象）</p> <p>①緊急時モニタリング</p> <p>③緊急事態の区分</p> <p>⑥環境汚染への対処のための体制整備を追記</p> <p>⑦字句の修正</p>

旧計画（修正前）	修正案	備 考
<p>15. 人材及び防災資機材の確保等に係る連携</p> <p>県は、地震、津波等による大規模な自然災害等との複合災害の発生により、防災活動に必要な人員及び防災資機材が不足するおそれがあることを想定し、人材及び防災資機材の確保等において、国、指定公共機関、市町村及び原子力事業者と相互の連携を図るものとする。</p> <p>第8節 避難収容活動体制の整備</p> <p>1. 避難計画の作成</p> <p>県は、所在市町村及び関係周辺市町村等に対し、国、関係機関及び原子力事業者の協力のもと、屋内退避及び避難誘導計画の作成について支援するものとする。</p> <p>所在市町村及び関係周辺市町村は、原子力災害対策指針に基づき、迅速な避難を行うための避難計画をあらかじめ作成し、原子力緊急事態宣言発出時には直ちにPAZ圏内の住民等の避難が可能な体制を構築するものとする。</p> <p>UPZについては、PAZの住民避難が先行して行われるため、原子力災害対策指針に基づき段階的な避難やOILに基づく防護措置を実施するまでの間は屋内退避を行うことを原則とし、避難計画を策定するものとする。</p> <p>避難先からの更なる避難を避けるため、避難先は防護措置を重点的に実施すべき区域外とする。また、県及び市町村の境界を越えた広域の避難計画の策定が必要な場合においては、国及び県が中心となって都道府県との調整や市町村の間の調整を図るものとする。</p> <p>なお、地域コミュニティの維持に着目し、同一地域の住民の避難先は同一地域に確保するよう、努めるものとする。</p> <p>2. 避難所等の整備</p> <p>(1) 避難所の整備</p> <p>県は、所在市町村及び関係周辺市町村等に対し、地域防災センター、コミュニティーセンター、学校等公共的施設等を対象に、避難やスクリーニング等の場所をその管理者の同意を得て避難所等としてあらかじめ指定し、住民への周知徹底に努めるよう助言するものとする。</p>	<p>(2) 県は、地震、津波等による大規模な自然災害等との複合災害の発生により、防災活動に必要な人員及び防災資機材が不足するおそれがあることを想定し、人材及び防災資機材の確保等において、国、指定公共機関、市町村及び原子力事業者と相互の連携を図るものとする。</p> <p>第8節 避難収容活動体制の整備</p> <p>1. 避難計画の作成</p> <p><u>[東通原子力発電所の場合]</u></p> <p>県は、所在市町村及び関係周辺市町村等に対し、国、関係機関及び原子力事業者の協力のもと、屋内退避及び避難誘導計画の作成について支援するものとする。</p> <p>所在市町村及び関係周辺市町村は、原子力災害対策指針に基づき、迅速な避難を行うための避難計画をあらかじめ作成するものとする。</p> <p><u>PAZを含む市町村は、施設敷地緊急事態発生時にはPAZ圏内の施設敷地緊急事態要避難者の避難、原子力緊急事態宣言発出時には直ちにPAZ圏内の住民等の避難が直ちに可能な体制を構築するものとする。</u></p> <p><u>UPZを含む市町村については、原子力緊急事態宣言発出時にはUPZ圏内の住民等は屋内退避を原則実施し、原子力施設の状況等に応じて、段階的な避難やOILに基づく防護措置の実施が可能となる体制を構築するものとする。</u></p> <p>避難先からの更なる避難を避けるため、避難先は防護措置を重点的に実施すべき区域外とする。また、県及び市町村の境界を越えた広域の避難計画の策定が必要な場合においては、国及び県が中心となって都道府県との調整や市町村の間の調整を図るものとする。</p> <p>なお、地域コミュニティの維持に着目し、同一地域の住民の避難先は同一地域に確保するよう、努めるものとする。</p> <p><u>[原子燃料サイクル施設等の場合]</u></p> <p>県は、所在市町村に対し、国、関係機関及び原子力事業者の協力のもと、屋内退避及び避難誘導計画の作成について支援するものとする。</p> <p>2. 避難所等の整備</p> <p>(1) 避難所の整備</p> <p>県は、所在市町村及び関係周辺市町村等に対し、地域防災センター、コミュニティーセンター、学校等公共的施設等を対象に、避難やスクリーニング等の場所をその管理者の同意を得て避難所等としてあらかじめ指定し、住民への周知徹底に努めるよう助言するものとする。</p>	<p>⑦字句の修正</p> <p>⑤施設敷地緊急事態要避難者</p> <p>⑦字句の修正</p> <p>⑦字句の修正</p>

旧計画（修正前）	修正案	備 考
<p>また、避難所の指定に当っては、風向等の気象条件により避難所が使用できなくなる可能性を考慮するとともに、高齢者、障害者、傷病者、入院患者、外国人、乳幼児、妊産婦等の災害時要援護者（以下「災害時要援護者」という。）に十分配慮する。また、国の協力のもと、広域避難に係る都道府県間による協定の締結を推進する等、広域避難体制を整備するものとする。</p> <p>なお、避難やスクリーニング等の場所として指定された建物については、必要に応じ、衛生管理等避難生活の環境を良好に保つための設備の整備に努めるよう助言するものとする。</p> <p>（２）避難誘導用資機材、移送用資機材・車両等の整備</p> <p>県は、所在市町村及び関係周辺市町村等に対し、住民等の避難誘導・移送に必要な資機材・車両等を整備するよう助言するものとする。また、県は、所在市町村及び関係周辺市町村等と協力し、広域避難を想定した避難誘導用資機材、移送用資機材・車両等を確保するものとする。</p> <p>（３）コンクリート屋内退避体制の整備</p> <p>県は、所在市町村及び関係周辺市町村に対し、コンクリート屋内退避施設についてあらかじめ調査し、具体的なコンクリート屋内退避体制の整備について助言するものとする。</p> <p>（４）広域一時滞在に係る応援協定の締結</p> <p>県は、大規模広域災害時に円滑な広域避難が可能となるよう、他の地方公共団体との広域一時滞在に係る応援協定を締結するなど、発災時の具体的な避難・受入方法を含めた手順等を定めるよう努めるものとする。</p> <p>（５）応急仮設住宅等の整備</p> <p>県は、国、企業等と連携を図りつつ、応急仮設住宅の建設に要する資機材に関し、供給可能量を把握するなど、あらかじめ調達・供給体制を整備しておくものとする。また、災害に対する安全性に配慮しつつ、応急仮設住宅の用地に関し、建設可能な用地を把握するなど、あらかじめ供給体制を整備しておくものとする。</p> <p>（６）救助に関する施設等の整備</p> <p>県は、救助の万全を期するため、必要な計画の作成、強力な救助組織の確立並びに労務、施設、設備、物資及び資金の整備に努めるものとする。</p> <p>（７）被災者支援の仕組みの整備</p> <p>県は、平常時から、被災者支援の仕組みを担当する部局を明確化し、被災者支援の仕組みの整備等に努めるものとする。</p> <p>（８）避難所における設備等の整備</p> <p>県及び市町村は、避難所において、貯水槽、井戸、仮設トイレ、マット、簡易ベッド、非常用電源、衛星携帯電話等の通信機器等のほか、空調、洋式トイレなど災害時要援護者にも配慮した避難の実施に必要な施設・設備の整備に努めるとともに、被災者による災害情報の入手に資するテレビ、ラジオ等の機器の整備を図るものとする。</p>	<p>また、避難所の指定に当っては、風向等の気象条件により避難所が使用できなくなる可能性を考慮するとともに、<u>要配慮者</u>に十分配慮する。また、国の協力のもと、広域避難に係る都道府県間による協定の締結を推進する等、広域避難体制を整備するものとする。</p> <p>なお、避難やスクリーニング等の場所として指定された建物については、必要に応じ、衛生管理等避難生活の環境を良好に保つための設備の整備に努めるよう助言するものとする。</p> <p>（２）避難誘導用資機材、移送用資機材・車両等の整備</p> <p>県は、所在市町村及び関係周辺市町村等に対し、住民等の避難誘導・移送に必要な資機材・車両等を整備するよう助言するものとする。また、県は、所在市町村及び関係周辺市町村等と協力し、広域避難を想定した避難誘導用資機材、移送用資機材・車両等を確保するものとする。</p> <p>（３）コンクリート屋内退避体制の整備</p> <p>県は、所在市町村及び関係周辺市町村に対し、コンクリート屋内退避施設についてあらかじめ調査し、具体的なコンクリート屋内退避体制の整備について助言するものとする。</p> <p>（４）広域一時滞在に係る応援協定の締結</p> <p>県は、大規模広域災害時に円滑な広域避難が可能となるよう、<u>都道府県間</u>との広域一時滞在に係る<u>応援協定の締結</u>、<u>また、市町村間の広域一時滞在に係る応援協定の締結を支援するなど</u>、発災時の具体的な避難・受入方法を含めた手順等を定めるよう努めるものとする。</p> <p>（５）応急仮設住宅等の整備</p> <p>県は、国、<u>所在市町村、関係周辺市町村及び企業等</u>と連携を図りつつ、応急仮設住宅の建設に要する資機材に関し、供給可能量を把握するなど、あらかじめ調達・供給体制を整備しておくものとする。また、災害に対する安全性に配慮しつつ、応急仮設住宅の用地に関し、建設可能な用地を把握するなど、あらかじめ供給体制を整備しておくものとする。</p> <p>（６）救助に関する施設等の整備</p> <p>県は、救助の万全を期するため、必要な計画の作成、強力な救助組織の確立並びに労務、施設、設備、物資及び資金の整備に努めるものとする。</p> <p>（７）被災者支援の仕組みの整備</p> <p>県は、平常時から、被災者支援の仕組みを担当する部局を明確化し、被災者支援の仕組みの整備等に努めるものとする。</p> <p>（８）避難所における設備等の整備</p> <p>県及び市町村は、避難所において、貯水槽、井戸、仮設トイレ、マット、簡易ベッド、非常用電源、衛星携帯電話等の通信機器等のほか、空調、洋式トイレなど<u>要配慮者</u>にも配慮した避難の実施に必要な施設・設備の整備に努めるとともに、被災者による災害情報の入手に資するテレビ、ラジオ等の機器の整備を図るものとする。</p>	<p>④要配慮者</p> <p>⑦地方公共団体の明確化</p> <p>⑦字句の修正</p> <p>④要配慮者</p>

旧計画（修正前）	修正案	備 考
<p>(9) 物資の備蓄に係る整備</p> <p>県及び市町村は、指定された避難所又はその近傍で地域完結型の備蓄施設を確保し、食料、飲料水、常備薬、炊き出し用具、毛布等避難生活に必要な物資等の備蓄に努めるとともに、避難所として指定した学校等において、備蓄のためのスペース、通信設備の整備等を進めるものとする。</p> <p>3. 災害時要援護者等の避難誘導・移送体制等の整備</p> <p>(1) 県は、災害時要援護者及び一時滞在者への対応を強化するため、放射線の影響を受けやすい乳幼児等について十分配慮するなど、原子力災害の特殊性に留意し、次の項目に取り組むものとする。</p> <p>①市町村に対し、災害時要援護者及び一時滞在者を適切に避難誘導し、安否確認を行うため、周辺住民、自主防災組織、民生委員・児童委員、介護保険事業者、障害福祉サービス事業者、ボランティア団体等の多様な主体の協力を得ながら、平常時より、災害時要援護者に関する情報を把握の上、関係者との共有に努めるよう助言するものとする。</p> <p>②災害時要援護者及び一時滞在者に災害情報が迅速かつ滞りなく伝達できるよう、所在市町村、関係周辺市町村及び関係機関等に対し、情報伝達体制の整備を支援するものとする。</p> <p>③避難誘導体制の整備、避難訓練の実施を一層図るものとする。</p> <p>④必要に応じて避難誘導や搬送、福祉避難所や福祉サービスの提供等の受入れ体制の整備を支援するものとする。</p> <p>⑤市町村に対し、災害時要援護者避難支援計画等を整備することを助言するものとする。</p> <p>(2) 病院等医療機関の管理者は、県、所在市町村及び関係周辺市町村と連携し、原子力災害時における避難経路、誘導責任者、誘導方法、患者の移送に必要な資機材の確保、避難時における医療の維持方法等についての避難計画を作成し、訓練の実施に努めるものとする。</p> <p>また、県は、国の協力のもと病院等医療機関の避難に備え、医師会等の関係機関と連携し、入院患者の転院先の調整方法についてあらかじめ定めておくものとする。</p>	<p>(9) 物資の備蓄に係る整備</p> <p>県及び市町村は、指定された避難所又はその近傍で地域完結型の備蓄施設を確保し、食料、飲料水、常備薬、炊き出し用具、毛布等避難生活に必要な物資等の備蓄に努めるとともに、避難所として指定した学校等において、備蓄のためのスペース、通信設備の整備等を進めるものとする。</p> <p>3. <u>要配慮者</u>等の避難誘導・移送体制等の整備</p> <p>(1) 県は、<u>要配慮者</u>及び一時滞在者への対応を強化するため、放射線の影響を受けやすい乳幼児等について十分配慮するなど、原子力災害の特殊性に留意し、次の項目に取り組むものとする。</p> <p>①市町村に対し、<u>要配慮者</u>及び一時滞在者を適切に避難誘導し、安否確認を行うため、周辺住民、自主防災組織、民生委員・児童委員、介護保険事業者、障害福祉サービス事業者、ボランティア団体等の多様な主体の協力を得ながら、平常時より、<u>要配慮者</u>に関する情報を把握の上、関係者との共有に努めるよう助言するものとする。</p> <p>②<u>要配慮者</u>及び一時滞在者に災害情報が迅速かつ滞りなく伝達できるよう、所在市町村、関係周辺市町村及び関係機関等に対し、情報伝達体制の整備を支援するものとする。</p> <p>③避難誘導体制の整備、避難訓練の実施を一層図るものとする。</p> <p>④必要に応じて避難誘導や搬送、福祉避難所や福祉サービスの提供等の受入れ体制の整備を支援するものとする。</p> <p>⑤市町村に対し、<u>要配慮者の</u>避難支援計画等を整備することを助言するものとする。</p> <p>(2) 病院等医療機関の管理者は、県、所在市町村及び関係周辺市町村と連携し、原子力災害時における避難経路、誘導責任者、誘導方法、患者の移送に必要な資機材の確保、避難時における医療の維持方法等についての避難計画を作成し、訓練の実施に努めるものとする。</p> <p>また、県は、国の協力のもと病院等医療機関の避難に備え、医師会等の関係機関と連携し、入院患者の転院先の調整方法についてあらかじめ定めておくものとする。</p>	<p>④要配慮者</p>

旧計画（修正前）	修正案	備考
<p>(3) 介護保険施設、障害者支援施設等の社会福祉施設の管理者は、県、所在市町村及び関係周辺市町村と連携し、原子力災害時における避難所、避難経路、誘導責任者、誘導方法、入所者等の移送に必要な資機材の確保、関係機関との連携方策等についての避難計画を作成し、訓練の実施に努めるものとする。特に、入所者等の避難誘導體制に配慮した体制の整備を図るものとする。</p> <p>また、県は、社会福祉施設に対し、あらかじめ、県や近隣道県における同種の社会福祉施設と施設利用者の受入れに関する災害協定を締結するよう指導に努めるとともに、災害発生時において災害時要援護者に対し、介護職員等の派遣などの緊急的対応が行えるよう、民間事業者及び関係団体等から構成される広域的な福祉支援ネットワークの構築に努めるものとする。</p> <p>4. 学校等施設における避難計画の整備</p> <p>学校等施設の管理者は、県、所在市町村及び関係周辺市町村と連携し、原子力災害時における園児、児童、生徒及び学生（以下「生徒等」という。）の安全を確保するため、あらかじめ、避難所、避難経路、誘導責任者、誘導方法等についての避難計画を作成し、訓練の実施に努めるものとする。</p> <p>また、県は市町村と連携し、学校等が保護者との間で、災害発生時における生徒等の保護者への引渡しに関するルールをあらかじめ定めるよう促すものとする。</p> <p>5. 不特定多数の者が利用する施設における避難計画の整備</p> <p>地下街、劇場等の興行場、駅、その他の不特定多数の者が利用する施設の管理者は、県、所在市町村及び関係周辺市町村と連携し、避難誘導に係る計画の作成及び訓練の実施に努めるものとする。なお、この際、必要に応じ、多数の避難者の集中や混乱にも配慮した計画、訓練とするよう努めるものとする。</p> <p>6. 住民等の避難状況の確認体制の整備</p> <p>県は、所在市町村及び関係周辺市町村が避難のための立ち退きの勧告又は指示等を行った場合において、住民等の避難状況を的確に確認するための体制をあらかじめ整備しておくよう、所在市町村及び関係周辺市町村に対し助言するものとする。</p> <p>7. 居住地以外の市町村に避難する被災者へ情報伝達する仕組みの整備</p> <p>県は、国と連携し、居住地以外の市町村に避難する被災者に対して必要な情報や支援・サービスを容易かつ確実に受け渡すことができるよう、被災者の所在地等の情報を避難元と避難先の市町村が共有する仕組みを整備し、円滑な運用・強化を図るものとする。</p>	<p>(3) 介護保険施設、障害者支援施設等の社会福祉施設の管理者は、県、所在市町村及び関係周辺市町村と連携し、原子力災害時における避難所、避難経路、誘導責任者、誘導方法、入所者等の移送に必要な資機材の確保、関係機関との連携方策等についての避難計画を作成し、訓練の実施に努めるものとする。特に、入所者等の避難誘導體制に配慮した体制の整備を図るものとする。</p> <p>また、県は、社会福祉施設に対し、あらかじめ、県や近隣道県における同種の社会福祉施設と施設利用者の受入れに関する災害協定を締結するよう指導に努めるとともに、災害発生時において<u>要配慮者</u>に対し、介護職員等の派遣などの緊急的対応が行えるよう、民間事業者及び関係団体等から構成される広域的な福祉支援ネットワークの構築に努めるものとする。</p> <p>4. 学校及び児童が通所する社会福祉施設等における避難計画の整備</p> <p>学校及び児童が通所する社会福祉施設等（以下「学校等施設」という。）の管理者は、県、所在市町村及び関係周辺市町村と連携し、原子力災害時における<u>乳児、幼児</u>、児童、生徒、学生（以下「<u>児童生徒等</u>」という。）の安全を確保するため、あらかじめ、避難所、避難経路、誘導責任者、誘導方法等についての避難計画を作成し、訓練の実施に努めるものとする。</p> <p>また、県は市町村と連携し、学校等が保護者との間で、災害発生時における<u>児童生徒等</u>の保護者への引渡しに関するルールをあらかじめ定めるよう促すものとする。</p> <p>5. 不特定多数の者が利用する施設における避難計画の整備</p> <p>地下街、劇場等の興行場、駅、その他の不特定多数の者が利用する施設の管理者は、県、所在市町村及び関係周辺市町村と連携し、避難誘導に係る計画の作成及び訓練の実施に努めるものとする。なお、この際、必要に応じ、多数の避難者の集中や混乱にも配慮した計画、訓練とするよう努めるものとする。</p> <p>6. 住民等の避難状況の確認体制の整備</p> <p>県は、所在市町村及び関係周辺市町村に対し、<u>避難のための立ち退きの勧告又は指示等を行った場合において、住民等の避難状況を的確に確認するための体制をあらかじめ整備しておくよう、所在市町村及び関係周辺市町村に対し助言するものとする。</u></p> <p>7. 居住地以外の市町村に避難する被災者へ情報伝達する仕組みの整備</p> <p>県は、国と連携し、居住地以外の市町村に避難する被災者に対して必要な情報や支援・サービスを容易かつ<u>確実に提供</u>できるよう、被災者の所在地等の情報を避難元と避難先の市町村が共有する仕組みを整備し、円滑な運用・強化を図るものとする。</p>	<p>④要配慮者</p> <p>⑦避難計画整備等の対象の明確化</p> <p>⑦略称設定</p> <p>⑦字句の修正</p> <p>⑦字句の修正</p>

旧計画（修正前）	修正案	備 考
<p>8. 警戒区域を設定する場合の計画の策定</p> <p>県は、市町村が警戒区域を設定する場合、警戒区域設定に伴う広報等に関する計画を支援するものとする。</p> <p>9. 避難所・避難方法等の周知</p> <p>県は、所在市町村及び関係周辺市町村等に対し、避難やスクリーニング等の場所・避難誘導方法（自家用車の利用、緊急避難に伴う交通誘導等を含む。）、屋内退避の方法等について、日頃から住民への周知徹底に努めるよう助言するものとする。</p> <p>避難の迅速な実施のためには、具体的な避難計画を所在市町村、関係周辺市町村、防災業務関係者及び対象となる住民が共通して認識することが必要となる。県は、国、所在市町村、関係周辺市町村及び原子力事業者と連携の上、特定事象及び警戒事象発生後の経過に応じて周辺住民に提供すべき情報について整理しておくものとする。</p> <p>第9節 飲食物の出荷制限、摂取制限等</p> <p>1. 飲食物の出荷制限、摂取制限に関する体制整備</p> <p>県は、国及び関係機関と協議し、飲食物の出荷制限、摂取制限に関する体制をあらかじめ定めておくものとする。</p> <p>2. 飲食物の出荷制限、摂取制限等を行った場合の住民への供給体制の確保</p> <p>県は、所在市町村及び関係周辺市町村に対し、飲食物の出荷制限、摂取制限等を行った場合、住民への飲食物の供給体制をあらかじめ定めておくよう助言するものとする。</p> <p>第10節 緊急輸送活動体制の整備</p> <p>1. 専門家の移送体制の整備</p> <p>県は、国及び関係機関と協議し、放射線医学総合研究所、日本原子力研究開発機構等からのモニタリング、医療等に関する専門家の現地への移送協力（最寄の空港・ヘリポートの場所や指定利用手続き、空港等から現地までの先導体制等）についてあらかじめ定めておくものとする。</p> <p>2. 緊急輸送路の確保体制等の整備</p> <p>(1) 県は、多重化や代替性を考慮しつつ、災害発生時の緊急輸送活動のために確保すべき輸送施設（道路、港湾、漁港、飛行場等）及び輸送拠点（トラックターミナル、卸売市場等）・集積拠点について把握・点検し、緊急時にける輸送機能の確保を図るものとする。また、県は、国と連携し、これらを調整し、災害に対する安全性を考慮しつつ、関係機関と協議の上、緊急輸送ネットワークの形成を図るとともに、関係機関等に対する周知徹底に努めるものとする。</p>	<p>8. 警戒区域を設定する場合の計画の策定</p> <p>県は、市町村が警戒区域を設定する場合、警戒区域設定に伴う広報等に関する計画を支援するものとする。</p> <p>9. 避難所・避難方法等の周知</p> <p>県は、所在市町村及び関係周辺市町村等に対し、避難、<u>スクリーニング及び安定ヨウ素剤配布</u>等の場所、避難方法（自家用車の利用、緊急避難に伴う交通誘導等を含む。）、屋内退避の方法、<u>スクリーニング及び安定ヨウ素剤配布の方法等</u>について、日頃から住民への周知徹底に努めるよう助言するものとする。</p> <p>避難の迅速な実施のためには、具体的な避難計画を所在市町村、関係周辺市町村、防災業務関係者及び対象となる住民が共通して認識することが必要となる。県は、国、所在市町村、関係周辺市町村及び原子力事業者と連携の上、<u>警戒事態及び施設敷地緊急事態発生後の経過</u>に応じて周辺住民に提供すべき情報について整理しておくものとする。</p> <p>第9節 飲食物の出荷制限、摂取制限等</p> <p>1. 飲食物の出荷制限、摂取制限に関する体制整備</p> <p>県は、国、<u>市町村及び</u>関係機関と協議し、飲食物の出荷制限、摂取制限に関する体制をあらかじめ定めておくものとする。</p> <p>2. 飲食物の出荷制限、摂取制限等を行った場合の住民への供給体制の確保</p> <p>県は、所在市町村及び関係周辺市町村に対し、飲食物の出荷制限、摂取制限等を行った場合、住民への飲食物の供給体制をあらかじめ定めておくよう助言するものとする。</p> <p>第10節 緊急輸送活動体制の整備</p> <p>1. 専門家の移送体制の整備</p> <p>県は、国及び関係機関と協議し、放射線医学総合研究所、日本原子力研究開発機構等からのモニタリング、医療等に関する専門家の現地への移送協力（最寄の空港・ヘリポートの場所や指定利用手続き、空港等から現地までの先導体制等）についてあらかじめ定めておくものとする。</p> <p>2. 緊急輸送路の確保体制等の整備</p> <p>(1) 県は、多重化や代替性を考慮しつつ、災害発生時の緊急輸送活動のために確保すべき輸送施設（道路、港湾、漁港、飛行場等）及び輸送拠点（トラックターミナル、卸売市場等）・集積拠点について把握・点検し、緊急時にける輸送機能の確保を図るものとする。また、県は、国と連携し、これらを調整し、災害に対する安全性を考慮しつつ、関係機関と協議の上、緊急輸送ネットワークの形成を図るとともに、関係機関等に対する周知徹底に努めるものとする。</p>	<p>②安定ヨウ素剤配布・服用</p> <p>③緊急事態の区分</p> <p>⑦字句の修正</p>

旧計画（修正前）	修正案	備 考
<p>(2) 県は、県の管理する情報板等の道路関連設備について、緊急時を念頭に置いた整備に努めるものとする。また、県警察は、緊急時の交通規制を円滑に行うため、必要に応じ警備業者等との間に交通誘導の実施等応急対策業務に関する協定等の締結に努めるものとする。</p> <p>(3) 県警察は、警察庁と協力し、緊急時において交通規制が実施された場合の運転者の義務等について周知を図るものとする。</p> <p>(4) 県警察は、警察庁と協力し、PAZなど緊急性の高い区域から迅速・円滑に輸送を行っていくための広域的な交通管理体制の整備に努めるものとする。</p> <p>(5) 県及び県警察は、国、所在市町村及び関係周辺市町村の道路管理者等と協力し、緊急時の応急対策に関する緊急輸送活動を円滑に行う緊急輸送路を確保するため、被害状況や交通、気象等の把握のための装置や情報板などの整備を行い、緊急輸送の確保体制の充実を図るものとする。</p> <p>(6) 県は、施設の管理者と連携をとりつつ、あらかじめ、臨時ヘリポートの候補地を関係機関と協議の上、緊急輸送ネットワークにおける輸送施設として指定するとともに、これらの場所を災害時に有効に利用し得よう、関係機関及び住民等に対する周知徹底を図るなどの所要の措置を講じるものとする。また、災害時の利用についてあらかじめ協議しておくほか、通信機器等の必要な機材については、必要に応じ、当該候補地に備蓄するよう努めるものとする。</p> <p>(7) 県は、国と連携し、必要に応じ、緊急輸送に係る調整業務等への運送事業者等の参加、物資の輸送拠点における運送事業者等を主体とした業務の実施、物資の輸送拠点として運送事業者等の施設を活用するための体制整備を図るものとする。</p> <p>(8) 県は、国と連携し、物資の調達・輸送に必要となる情報項目・単位の整理による発注方法の標準化、物資の輸送拠点となる民間施設への非常用電源や非常用通信設備の設置に係る支援、緊急通行車両等への優先的な燃料供給等の環境整備を推進するものとする。</p> <p>(9) 県は、国と連携し、輸送協定を締結した民間事業者等の車両については、緊急通行車両標章交付のための事前届出制度が適用され、発災後、当該車両に対して緊急通行車両標章を円滑に交付されることとなることから、民間事業者等に対して周知を行うとともに、自らも事前届出を積極的にするなど、その普及を図るものとする。</p>	<p>(2) 県は、県の管理する情報板等の道路関連設備について、緊急時を念頭に置いた整備に努めるものとする。また、県警察は、緊急時の交通規制を円滑に行うため、必要に応じ警備業者等との間に交通誘導の実施等応急対策業務に関する協定等の締結に努めるものとする。</p> <p>(3) 県警察は、警察庁と協力し、緊急時において交通規制が実施された場合の運転者の義務等について周知を図るものとする。</p> <p>(4) 県警察は、警察庁と協力し、PAZなど緊急性の高い区域から迅速・円滑に輸送を行っていくための広域的な交通管理体制の整備に努めるものとする。</p> <p>(5) 県及び県警察は、国、所在市町村及び関係周辺市町村の道路管理者等と協力し、緊急時の応急対策に関する緊急輸送活動を円滑に行う緊急輸送路を確保するため、被害状況や交通、気象等の把握のための装置や情報板などの整備を行い、緊急輸送の確保体制の充実を図るものとする。</p> <p>(6) 県は、施設の管理者と連携をとりつつ、あらかじめ、臨時ヘリポートの候補地を関係機関と協議の上、緊急輸送ネットワークにおける輸送施設として指定するとともに、これらの場所を災害時に有効に利用し得よう、関係機関及び住民等に対する周知徹底を図るなどの所要の措置を講じるものとする。また、災害時の利用についてあらかじめ協議しておくほか、通信機器等の必要な機材については、必要に応じ、当該候補地に備蓄するよう努めるものとする。</p> <p>(7) 県は、国と連携し、必要に応じ、緊急輸送に係る調整業務等への運送事業者等の参加、物資の輸送拠点における運送事業者等を主体とした業務の実施、物資の輸送拠点として運送事業者等の施設を活用するための体制整備を図るものとする。</p> <p>(8) 県は、国と連携し、物資の調達・輸送に必要となる情報項目・単位の整理による発注方法の標準化、物資の輸送拠点となる民間施設への非常用電源や非常用通信設備の設置に係る支援、緊急通行車両等への優先的な燃料供給等の環境整備を推進するものとする。</p> <p>(9) 県は、国と連携し、輸送協定を締結した民間事業者等に対して、<u>災害時の緊急通行車両標章</u>交付のための事前届出制度について周知を行うとともに、自らも事前届出を積極的にするなど、その普及を図るものとする。</p>	<p>⑦字句の修正</p>
<p>第11節 救助・救急、医療、消火及び防護資機材等の整備</p> <p>1. 救助・救急活動用資機材の整備</p> <p>県は、国から整備すべき資機材に関する情報提供をもとに、所在市町村及び関係周辺市町村と協力し、必要な資機材の整備に努めるとともに、所在市町村及び関係周辺市町村に対し、救助工作車、救急自動車等の整備に努めるよう助言するものとする。</p>	<p>第11節 救助・救急、医療、消火及び防護資機材等の整備</p> <p>1. 救助・救急活動用資機材の整備</p> <p>県は、国からの整備すべき資機材に関する情報提供をもとに、所在市町村、<u>関係周辺市町村及び関係消防機関</u>と協力し、必要な資機材の整備に努めるとともに、所在市町村及び関係周辺市町村に対し、救助工作車、救急自動車等の整備に努めるよう助言するものとする。</p>	<p>⑦字句の修正</p>

旧計画（修正前）	修正案	備 考
<p>2. 救助・救急機能の強化</p> <p>県は、国と連携し、職員の安全確保を図りつつ、効率的な救助・救急活動を行うため、相互の連携体制の強化を図るとともに、職員の教育訓練を行い、救助・救急機能の強化を図るものとする。</p> <p>3. 医療活動用資機材及び緊急被ばく医療活動体制等の整備</p> <p>(1) 県は、国から整備すべき医療資機材等に関する情報提供をもとに、放射線測定資機材、除染資機材、安定ヨウ素剤を含む体内除染剤、応急救護用医薬品、医療資機材等の整備、維持・管理に努めるものとする。</p> <p>なお、安定ヨウ素剤については、原子力災害対策指針に基づき、原子力災害対策重点区域（PAZ及びUPZ）において、特に、PAZ内の住民等に対する事前配布を含め、適時・適切な配布・服用を行うための平常時の配備や、緊急時の手順や体制を整備しておくものとする。</p> <p>(2) 県は、国と協力し、緊急被ばく医療体制の構築、緊急被ばく医療派遣体制及び受入れ体制の整備・維持を行うものとする。また、緊急被ばく医療を行う専門医療機関は、放射線障害に対する医療を実施するための資機材の整備及び組織体制の整備を図るものとする。</p> <p>(3) 県は、国と協力し、緊急被ばく医療活動を充実強化するため、放射線障害に対応する初期、二次及び青森県三次被ばく医療機関における広域的な被ばく医療体制を構築するとともに、多数の傷病者への迅速な対応を可能にするため、地域の救急・災害医療機関等、既存の災害時の医療提供体制を踏まえた体制とする。各医療機関は各々の役割（トリアージ、救急処置、汚染検査、健康相談等）を担うものとする。</p> <p>(4) 県は、緊急被ばく医療の関係者とも密接な連携を図りつつ、実効的な緊急被ばく医療が行われるよう関係諸機関との整合性のあるマニュアル等を作成するものとする。</p> <p>(5) 被ばく医療機関等においては、県の支援のもと、医療関係者等に対し、被ばく医療に係わる教育・研修、訓練等を実施し、人材育成を図るものとする。</p>	<p>2. 救助・救急機能の強化</p> <p>県は、国、<u>所在市町村、関係周辺市町村及び関係消防機関</u>と連携し、職員の安全確保を図りつつ、効率的な救助・救急活動を行うため、相互の連携体制の強化を図るとともに、職員の教育訓練を行い、救助・救急機能の強化を図るものとする。</p> <p>3. 医療活動用資機材及び緊急被ばく医療活動体制等の整備</p> <p>(1) 県は、国からの<u>整備すべき医療資機材等に関する情報提供をもとに、医療機関と協力し、放射線測定資機材、除染資機材、安定ヨウ素剤を含む体内除染剤、応急救護用医薬品、医療資機材等の整備、維持・管理に努めるものとする。</u></p> <p><u>(削除) ※内容を具体化し、4.として記載。</u></p> <p>(2) 県は、<u>国及び医療機関</u>と協力し、緊急被ばく医療体制の構築、緊急被ばく医療派遣体制及び受入れ体制の整備・維持を行うものとする。また、緊急被ばく医療を行う専門医療機関は、放射線障害に対する医療を実施するための資機材の整備及び組織体制の整備を図るものとする。</p> <p>(3) 県は、<u>国及び医療機関</u>と協力し、緊急被ばく医療活動を充実強化するため、放射線障害に対応する初期、二次及び青森県三次被ばく医療機関における広域的な被ばく医療体制を構築するとともに、多数の傷病者への迅速な対応を可能にするため、地域の救急・災害医療機関等、既存の災害時の医療提供体制を踏まえた体制とする。各医療機関は各々の役割（トリアージ、救急処置、汚染検査、健康相談等）を担うものとする。</p> <p>(4) 県は、緊急被ばく医療の関係者とも密接な連携を図りつつ、実効的な緊急被ばく医療が行われるよう関係諸機関との整合性のあるマニュアル等を作成するものとする。</p> <p>(5) 被ばく医療機関等においては、県の支援のもと、医療関係者等に対し、被ばく医療に係わる教育・研修、訓練等を実施し、人材育成を図るものとする。</p> <p><u>4. 安定ヨウ素剤の予防服用体制の整備</u></p> <p>県は、<u>原子力災害対策指針を踏まえ、市町村、医療機関等と連携して、PAZ内及びPAZ外であって安定ヨウ素剤の事前配布が必要と判断される地域の住民等に対する安定ヨウ素剤の事前配布体制並びにPAZ外の住民等に対する緊急時における安定ヨウ素剤の配布体制を整備し、安定ヨウ素剤の予防服用が行えるよう、準備しておくものとする。また、日常よりパンフレット等により、住民への理解、広報に努める。</u></p> <p><u>[事前配布体制の整備]</u></p> <p><u>(1) 県は、市町村と連携し、事前配布用の安定ヨウ素剤を庁舎、保健所、医療施設、学校等の公</u></p>	<p>⑦字句の修正</p> <p>⑦字句の修正</p> <p>⑦構成の見直し</p> <p>⑦字句の修正</p> <p>⑦字句の修正</p> <p>②安定ヨウ素剤配布・服用</p>

旧計画（修正前）	修正案	備考
<p>4. 消火活動用資機材等の整備</p> <p>県は、平常時から関係消防機関及び所在市町村、原子力事業者等と連携を図り、原子力施設及びその周辺における火災等に適切に対処するため、消防水利の確保、消防体制の整備に助言するものとする。</p>	<p><u>共施設において管理するとともに、事前配布後における住民による紛失や一時滞在者に対する配布等に備え、予備の安定ヨウ素剤の備蓄を行うものとする。</u></p> <p><u>(2) 県は、安定ヨウ素剤の事前配布を行うにあたっては、市町村と連携し、対象となる住民向けの説明会を開催し、原則として医師による説明を行うものとする。また、説明会の開催に併せ、調査票や問診等により、禁忌者やアレルギーの有無等の把握に努めるものとする。</u></p> <p><u>(3) 県は、市町村と連携し、説明会において安定ヨウ素剤の事前配布に関する説明を受けた住民に対し、説明会での説明事項を記した説明書を付して、安定ヨウ素剤を必要量のみ配布するものとする。</u></p> <p><u>(4) 県は、市町村と連携し、住民に事前配布した安定ヨウ素剤については、使用期限である3年ごとに回収し、新しい安定ヨウ素剤を再配布するものとする。また、転出者・転入者に対する速やかな安定ヨウ素剤の回収・配布に努めるものとする。</u></p> <p><u>[緊急時における配布体制の整備]</u></p> <p><u>(1) 県は、市町村と連携し、緊急時に住民等が避難を行う際に安定ヨウ素剤を配布することができるよう、配布場所、配布のための手続き、配布及び服用に関与する医師、薬剤師の手配等についてあらかじめ定めるとともに、配布用の安定ヨウ素剤をあらかじめ適切な場所に備蓄しておくものとする。</u></p> <p><u>(2) 県は、市町村と連携し、避難する住民等に対して安定ヨウ素剤を配布する際に、予防服用の効果、服用対象者、禁忌等について説明するための、説明書等をあらかじめ準備しておくものとする。</u></p> <p><u>[共通事項]</u></p> <p><u>県は、市町村と連携し、安定ヨウ素剤の服用に伴う副作用の発生に備え、あらかじめ医療機関に対し、副作用が発生した住民等の受け入れ協力を依頼するなど、救急医療体制の整備に努めるものとする。</u></p> <p>5. 消火活動用資機材等の整備</p> <p>県は、平常時から関係消防機関及び所在市町村、原子力事業者等と連携を図り、原子力施設及びその周辺における火災等に適切に対処するため、消防水利の確保、消防体制の整備に助言するものとする。</p>	

旧計画（修正前）	修正案	備考
<p>5. 防災業務関係者の安全確保のための資機材等の整備</p> <p>(1) 県は、国、所在市町村及び関係周辺市町村と協力し、応急対策を行う防災業務関係者の安全確保のための資機材をあらかじめ整備するものとする。</p> <p>(2) 県は、応急対策を行う防災業務関係者の安全確保のため、平常時より、国、所在市町村、関係周辺市町村及び原子力事業者と相互に密接な情報交換を行うものとする。</p> <p>6. 物資の調達、供給活動</p> <p>(1) 県は、国、所在市町村、関係周辺市町村及び原子力事業者と連携し、大規模な原子力災害が発生した場合の被害及び外部支援の時期を想定し、孤立が想定されるなど地域の地理的条件等も踏まえて、必要とされる食料、飲料水、生活必需品、燃料その他の物資についてあらかじめ備蓄・調達・輸送体制を整備し、それらの供給のための計画を定めておくものとする。また、備蓄を行うにあたって、大規模な地震が発生した場合には、物資の調達や輸送が平常時のようには実施できないという認識に立って初期の対応に十分な量を備蓄するほか、物資の性格に応じ、集中備蓄又は避難所の位置を勘案した分散備蓄を行う等の観点に対しても配慮するとともに、備蓄拠点を設けるなど、体制の整備に努めるものとする。</p> <p>(2) 県は、国、所在市町村、関係周辺市町村と連携の上、備蓄拠点を輸送拠点として指定するなど、物資の緊急輸送活動が円滑に行われるようあらかじめ体制を整備するものとする。</p> <p>(3) 国は、大規模な災害が発生し、通信手段の途絶や行政機能の麻ひ等により、被災地方公共団体からの要請が滞る場合等に対応するため、発災直後から一定期間は、要請を待たずに避難所ごとの避難者数等に応じて食料等の物資を調達し、被災地へ輸送する仕組みをあらかじめ構築するものとされている。</p> <p>県は、災害の規模等に鑑み、所在市町村、関係周辺市町村等が自ら物資の調達・輸送を行うことが困難な場合にも被災者に物資を確実にかつ迅速に届けられるよう、物資の要請体制・調達体制・輸送体制などの供給の仕組みの整備を図るものとする。</p> <p>7. 大規模・特殊災害における救助隊の整備</p> <p>県は、国と連携し、大規模・特殊災害に対応するため、高度な技術・資機材を有する救助隊の整備を推進する。</p> <p>第12節 住民等への的確な情報伝達体制の整備</p> <p>(1) 県は、国、所在市町村、関係周辺市町村と連携し、特定事象又は警戒事象発生後の経過に応じて住民等に提供すべき情報について、災害対応のフェーズや場所等に応じた具体的な内容を整理しておくものとする。また、周辺住民等に対して必要な情報が確実に伝達され、かつ共有されるように、情報伝達の際の役割等の明確化に努めるものとする。</p>	<p>6. 防災業務関係者の安全確保のための資機材等の整備</p> <p>(1) 県は、国、所在市町村及び関係周辺市町村と協力し、応急対策を行う防災業務関係者の安全確保のための資機材をあらかじめ整備するものとする。</p> <p>(2) 県は、<u>平常時より、国、所在市町村、関係周辺市町村及び原子力事業者と連携し</u>、応急対策を行う防災業務関係者の安全確保のため、相互に密接な情報交換を行うものとする。</p> <p>7. 物資の調達、供給活動</p> <p>(1) 県は、国、所在市町村、関係周辺市町村及び原子力事業者と連携し、大規模な原子力災害が発生した場合の被害及び外部支援の時期を想定し、孤立が想定されるなど地域の地理的条件等も踏まえて、必要とされる食料、飲料水、生活必需品、燃料その他の物資についてあらかじめ備蓄・調達・輸送体制を整備し、それらの供給のための計画を定めておくものとする。また、備蓄を行うにあたって、大規模な地震が発生した場合には、物資の調達や輸送が平常時のようには実施できないという認識に立って初期の対応に十分な量を備蓄するほか、物資の性格に応じ、集中備蓄又は避難所の位置を勘案した分散備蓄を行う等の観点に対しても配慮するとともに、備蓄拠点を設けるなど、体制の整備に努めるものとする。</p> <p>(2) 県は、国、所在市町村、関係周辺市町村と連携の上、備蓄拠点を輸送拠点として指定するなど、物資の緊急輸送活動が円滑に行われるようあらかじめ体制を整備するものとする。</p> <p>(3) 国は、<u>地震、津波等による大規模な自然災害との複合災害</u>が発生し、通信手段の途絶や行政機能の麻ひ等により、被災地方公共団体からの要請が滞る場合等に対応するため、発災直後から一定期間は、要請を待たずに避難所ごとの避難者数等に応じて食料等の物資を調達し、被災地へ輸送する仕組みをあらかじめ構築するものとされている。</p> <p>県は、災害の規模等に鑑み、所在市町村、関係周辺市町村等が自ら物資の調達・輸送を行うことが困難な場合にも被災者に物資を確実にかつ迅速に届けられるよう、物資の要請体制・調達体制・輸送体制などの供給の仕組みの整備を図るものとする。</p> <p>8. 大規模・特殊災害における救助隊の整備</p> <p>県は、国と連携し、大規模・特殊災害に対応するため、高度な技術・資機材を有する救助隊の整備を推進する。</p> <p>第12節 住民等への的確な情報伝達体制の整備</p> <p>(1) 県は、国、所在市町村、関係周辺市町村と連携し、<u>警戒事態又は施設敷地緊急事態</u>発生後の経過に応じて住民等に提供すべき情報について、災害対応のフェーズや場所等に応じた具体的な内容を整理しておくものとする。また、周辺住民等に対して必要な情報が確実に伝達され、かつ共有されるように、情報伝達の際の役割等の明確化に努めるものとする。</p>	<p>⑦字句の修正</p> <p>⑦字句の修正（災害の内容を明記）</p> <p>③緊急時の区分</p>

旧計画（修正前）	修正案	備 考
<p>(2) 県は、地震や津波等との複合災害における情報伝達体制を確保するとともに、的確な情報を常に伝達できるよう、体制及び県防災情報ネットワーク、広報車両等の施設、装備の整備を図るものとする。</p> <p>(3) 県は、国、所在市町村及び関係周辺市町村と連携し、住民等からの問い合わせに対応する住民相談窓口の設置等についてあらかじめその方法、体制等について定めておくものとする。</p> <p>(4) 県は、原子力災害の特殊性に鑑み、国、所在市町村及び関係周辺市町村と連携し、災害時要援護者及び一時滞在者に対し、災害情報が迅速かつ滞りなく伝達されるよう、周辺住民、自主防災組織等の協力を得ながら、平常時よりこれらの者に対する情報伝達体制の整備に努めるものとする。</p> <p>(5) 県は、放送事業者、通信社、新聞社等の報道機関の協力の下、コミュニティー放送局、ソーシャルメディア等インターネット上の情報、広報用電光掲示板、有線放送、CATV、携帯端末の緊急速報メール機能、ワンセグ放送の活用等の多様なメディアの活用体制の整備に努めるものとする。なお、情報を得る手段が限られている避難所等の被災者への情報提供についても留意するものとする。</p> <p>第13節 行政機関の業務継続計画の策定</p> <p>(1) 県は、災害発生時の災害応急対策等の実施や優先度の高い通常業務の継続のため、災害時に必要となる人員や資機材等を必要な場所に的確に投入するための事前の準備体制と事後の対応力の強化を図る必要があることから、庁舎の所在地が避難のための立ち退きの勧告又は指示を受けた地域に含まれた場合の退避先をあらかじめ定めておくとともに、優先的に実施する業務や人員の確保等について定めた業務継続計画の策定等により、業務継続性の確保を図るものとする。また、実効性ある業務継続体制を確保するため、必要な資源の継続的な確保、定期的な教育・訓練・点検等の実施、訓練等を通じた経験の蓄積や状況の変化等に応じた体制の見直し、計画の評価・検証等を踏まえた改訂等を行うものとする。</p> <p>(2) 県は、市町村が庁舎の所在地が避難のための立ち退きの勧告又は指示を受けた地域に含まれた場合の退避先をあらかじめ定めるに当たって協力するものとする。</p> <p>第14節 原子力防災等に関する住民等に対する知識の普及と啓発及び国際的な情報発信</p> <p>(1) 県は、国、所在市町村、関係周辺市町村及び原子力事業者と協力して、住民等に対し原子力防災に関する知識の普及と啓発のため次に掲げる事項について広報活動を実施するとともに、所在市町村及び関係周辺市町村が行う住民等に対する原子力防災に関する知識の普及と啓発に関し必要な助言を行うものとする。</p> <p>①放射性物質及び放射線の特性に関すること</p>	<p>(2) 県は、地震や津波等による大規模な自然災害との複合災害における情報伝達体制を確保するとともに、的確な情報を常に伝達できるよう、体制及び県防災情報ネットワーク、広報車両等の施設、装備の整備を図るものとする。</p> <p>(3) 県は、国、所在市町村及び関係周辺市町村と連携し、住民等からの問い合わせに対応する住民相談窓口の設置等についてあらかじめその方法、体制等について定めておくものとする。</p> <p>(4) 県は、原子力災害の特殊性に鑑み、国、所在市町村及び関係周辺市町村と連携し、<u>要配慮者</u>及び一時滞在者に対し、災害情報が迅速かつ滞りなく伝達されるよう、周辺住民、自主防災組織等の協力を得ながら、平常時よりこれらの者に対する情報伝達体制の整備に努めるものとする。</p> <p>(5) 県は、放送事業者、通信社、新聞社等の報道機関の協力の下、コミュニティー放送局、ソーシャルメディア等インターネット上の情報、広報用電光掲示板、有線放送、CATV、携帯端末の緊急速報メール機能、ワンセグ放送の活用等の多様なメディアの活用体制の整備に努めるものとする。なお、情報を得る手段が限られている避難所等の被災者への情報提供についても留意するものとする。</p> <p>第13節 行政機関の業務継続計画の策定</p> <p>(1) 県は、災害発生時の災害応急対策等の実施や優先度の高い通常業務の継続のため、災害時に必要となる人員や資機材等を必要な場所に的確に投入するための事前の準備体制と事後の対応力の強化を図る必要があることから、庁舎の所在地が避難のための立ち退きの勧告又は指示を受けた地域に含まれた場合の退避先をあらかじめ定めておくとともに、優先的に実施する業務や人員の確保等について定めた業務継続計画の策定等により、業務継続性の確保を図るものとする。また、実効性ある業務継続体制を確保するため、必要な資源の継続的な確保、定期的な教育・訓練・点検等の実施、訓練等を通じた経験の蓄積や状況の変化等に応じた体制の見直し、計画の評価・検証等を踏まえた改訂等を行うものとする。</p> <p>(2) 県は、市町村が庁舎の所在地が避難のための立ち退きの勧告又は指示を受けた地域に含まれた場合の退避先をあらかじめ定めるに当たって協力するものとする。</p> <p>第14節 原子力防災等に関する住民等に対する知識の普及と啓発及び国際的な情報発信</p> <p>(1) 県は、国、所在市町村、関係周辺市町村及び原子力事業者と協力して、住民等に対し原子力防災に関する知識の普及と啓発のため次に掲げる事項について広報活動を実施するとともに、所在市町村及び関係周辺市町村が行う住民等に対する原子力防災に関する知識の普及と啓発に関し必要な助言を行うものとする。</p> <p>①放射性物質及び放射線の特性に関すること</p>	<p>⑦第2章第11節7.(3)の記載と整合</p> <p>④要配慮者</p>

旧計画（修正前）	修正案	備 考
<p>②原子力施設の概要に関すること</p> <p>③原子力災害とその特性に関すること</p> <p>④放射線による健康への影響及び放射線防護に関すること</p> <p>⑤緊急時に県や国等が講じる対策の内容に関すること</p> <p>⑥コンクリート屋内退避所、避難所に関すること</p> <p>⑦災害時要援護者への支援に関すること</p> <p>⑧緊急時にとるべき行動に関すること</p> <p>⑨避難所での運営管理、行動等に関すること</p> <p>(2) 県は、教育機関、民間団体等との密接な連携の下、防災教育を実施するものとし、教育機関においては、防災に関する教育の充実に努めるものとする。</p> <p>(3) 県が防災知識の普及と啓発を行うに際しては、災害時要援護者へ十分に配慮することにより、地域において災害時要援護者を支援する体制が整備されるよう努めるとともに、被災時の男女のニーズの違い等、男女双方の視点へ十分に配慮するよう努めるものとする。</p> <p>(4) 県は、避難状況の確実な把握のため、市町村が住民等に向けて実施する、指定をした避難所以外に避難した場合等に、災害対策本部に居場所と連絡先を連絡することの周知について、協力するものとする。</p> <p>(5) 県は、国及び市町村と連携し、過去に起こった大災害の教訓や災害文化を確実に後世に伝えていくため、大災害に関する調査分析結果や映像を含めた各種資料をアーカイブとして広く収集・整理し、適切に保存するとともに、広く一般の人々が閲覧できるよう公開に努めるものとする。</p> <p>(6) 災害の経験を通じて得られる防災対策に関する知見や教訓は、我が国のみならず諸外国の防災対策の強化にも資することから、県は国及び市町村と連携し、災害から得られた知見や教訓を国際会議の場等を通じて諸外国に広く情報発信・共有するよう努めるものとする。</p>	<p>②原子力施設の概要に関すること</p> <p>③原子力災害とその特性に関すること</p> <p>④放射線による健康への影響及び放射線防護に関すること</p> <p>⑤緊急時に県や国等が講じる対策の内容に関すること</p> <p>⑥コンクリート屋内退避所、避難所に関すること</p> <p>⑦要配慮者への支援に関すること</p> <p>⑧緊急時にとるべき行動に関すること</p> <p>⑨避難所での運営管理、行動等に関すること</p> <p>(2) 県は、教育機関、民間団体等との密接な連携の下、防災教育を実施するものとし、教育機関においては、防災に関する教育の充実に努めるものとする。</p> <p>(3) 県が防災知識の普及と啓発を行うに際しては、<u>要配慮者</u>へ十分に配慮することにより、地域において<u>要配慮者</u>を支援する体制が整備されるよう努めるとともに、被災時の男女のニーズの違い等、男女双方の視点へ十分に配慮するよう努めるものとする。</p> <p>(4) 県は、避難状況の確実な把握のため、<u>住民等が市町村の指定した避難所以外に避難した場合等に、市町村の災害対策本部に居場所と連絡先を連絡することを市町村が周知すること</u>について、協力するものとする。</p> <p>(5) 県は、国及び市町村と連携し、過去に起こった大災害の教訓や災害文化を確実に後世に伝えていくため、大災害に関する調査分析結果や映像を含めた各種資料をアーカイブとして広く収集・整理し、適切に保存するとともに、広く一般の人々が閲覧できるよう公開に努めるものとする。</p> <p>(6) 災害の経験を通じて得られる防災対策に関する知見や教訓は、我が国のみならず諸外国の防災対策の強化にも資することから、県は国及び市町村と連携し、災害から得られた知見や教訓を国際会議の場等を通じて諸外国に広く情報発信・共有するよう努めるものとする。</p>	<p></p> <p>④要配慮者</p> <p>④要配慮者</p> <p>⑦字句の修正</p>
<p>第15節 防災業務関係者の人材育成</p> <p>県は、国と連携し、応急対策全般への対応力を高めることにより、原子力防災対策の円滑な実施を図るため、国、指定公共機関等が防災業務関係者に向けて実施する、原子力防災に関する研修の積極的な活用を推進する等、人材育成に努めるものとする。また、国及び防災関係機関と連携して、以下に掲げる事項等について原子力防災業務関係者に対する研修を、必要に応じ実施するものとする。また、研修成果を訓練等において具体的に確認し、緊急時モニタリングや緊急被ばく医療の必要性など、原子力災害対策の特殊性を踏まえ、研修内容の充実に努めるものとする。</p> <p>①原子力防災体制及び組織に関すること</p> <p>②原子力施設の概要に関すること</p> <p>③原子力災害とその特性に関すること</p>	<p>第15節 防災業務関係者の人材育成</p> <p>県は、国と連携し、応急対策全般への対応力を高めることにより、原子力防災対策の円滑な実施を図るため、国、指定公共機関等が防災業務関係者に向けて実施する、原子力防災に関する研修の積極的な活用を推進する等、人材育成に努めるものとする。また、国及び防災関係機関と連携して、以下に掲げる事項等について原子力防災業務関係者に対する研修を、必要に応じ実施するものとする。また、研修成果を訓練等において具体的に確認し、緊急時モニタリングや緊急被ばく医療の必要性など、原子力災害対策の特殊性を踏まえ、研修内容の充実に努めるものとする。</p> <p>①原子力防災体制及び組織に関すること</p> <p>②原子力施設の概要に関すること</p> <p>③原子力災害とその特性に関すること</p>	

旧計画（修正前）	修正案	備 考
<p>④放射線による健康への影響及び放射線防護に関すること</p> <p>⑤モニタリング実施方法及び機器に関すること</p> <p>⑥原子力防災対策上の諸設備に関すること</p> <p>⑦緊急時に県や国等が講じる対策の内容に関すること</p> <p>⑧緊急時に住民等がとるべき行動及び留意事項に関すること</p> <p>⑨放射線緊急被ばく医療（応急手当を含む）に関すること</p> <p>⑩その他緊急時対応に関すること</p> <p>第16節 防災訓練等の実施</p> <p>1. 訓練計画の策定</p> <p>（1）県は、国、原子力事業者等関係機関の支援のもと、市町村、自衛隊等と連携し、次に掲げる項目等の防災活動の要素ごと又は各要素を組み合わせた訓練計画を策定するものとする。</p> <p>①災害対策本部等の設置運営訓練</p> <p>②対策拠点施設への参集、立ち上げ、運営訓練</p> <p>③緊急時通信連絡訓練</p> <p>④緊急時モニタリング訓練</p> <p>⑤緊急時予測システム情報の活用訓練</p> <p>⑥緊急被ばく医療訓練</p> <p>⑦周辺住民に対する情報伝達訓練</p> <p>⑧周辺住民避難訓練</p> <p>⑨人命救助活動訓練</p> <p>（2）県は、原子力防災会議及び原子力規制委員会が原災法第13条に基づき、総合的な防災訓練の実施計画を作成する際には、緊急被ばく医療、緊急時モニタリング、住民避難及び住民に対する情報提供等に関して県が行うべき防災対策や、複合災害や重大事故等原子力緊急事態を具体的に想定した詳細な訓練シナリオを作成するなど、訓練の実施計画の企画立案に共同して参画するものとする。</p> <p>2. 訓練の実施</p> <p>（1）要素別訓練等の実施</p> <p>県は、訓練計画に基づき、国、所在市町村、関係周辺市町村、原子力事業者等関係機関と連携し、防災活動の要素ごと又は各要素を組み合わせた訓練を定期的実施するものとする。</p> <p>（2）総合的な防災訓練の実施</p> <p>県は、原子力防災会議及び原子力規制委員会が原災法第13条に基づき作成する総合的な防災</p>	<p>④放射線による健康への影響及び放射線防護に関すること</p> <p>⑤モニタリング実施方法、機器、<u>気象予測及び大気中拡散予測の活用</u>に関すること</p> <p>⑥原子力防災対策上の諸設備に関すること</p> <p>⑦緊急時に県や国等が講じる対策の内容に関すること</p> <p>⑧緊急時に住民等がとるべき行動及び留意事項に関すること</p> <p>⑨放射線緊急被ばく医療（応急手当を含む）に関すること</p> <p>⑩その他緊急時対応に関すること</p> <p>第16節 防災訓練等の実施</p> <p>1. 訓練計画の策定</p> <p>（1）県は、国、原子力事業者等関係機関の支援のもと、市町村、自衛隊等と連携し、次に掲げる項目等の防災活動の要素ごと又は各要素を組み合わせた訓練計画を策定するものとする。</p> <p>①災害対策本部等の設置運営訓練</p> <p>②対策拠点施設への参集、立ち上げ、運営訓練</p> <p>③緊急時通信連絡訓練</p> <p>④緊急時モニタリング訓練</p> <p>⑤<u>気象予測及び大気中拡散予測の活用</u>訓練</p> <p>⑥緊急被ばく医療訓練</p> <p>⑦周辺住民に対する情報伝達訓練</p> <p>⑧周辺住民避難訓練</p> <p>⑨人命救助活動訓練</p> <p>（2）県は、原子力防災会議及び原子力規制委員会が原災法第13条に基づき、総合的な防災訓練の実施計画を作成する際には、緊急被ばく医療、緊急時モニタリング、住民避難及び住民に対する情報提供等に関して県が行うべき防災対策や、<u>大規模な自然災害との複合災害や重大事故等全面緊急事態</u>を具体的に想定した詳細な訓練シナリオを作成するなど、訓練の実施計画の企画立案に共同して参画するものとする。</p> <p>2. 訓練の実施</p> <p>（1）要素別訓練等の実施</p> <p>県は、訓練計画に基づき、国、所在市町村、関係周辺市町村、原子力事業者等関係機関と連携し、防災活動の要素ごと又は各要素を組み合わせた訓練を定期的実施するものとする。</p> <p>（2）総合的な防災訓練の実施</p> <p>県は、原子力防災会議及び原子力規制委員会が原災法第13条に基づき作成する総合的な防災</p>	<p>⑦研修内容の明確化</p> <p>⑦字句の修正</p> <p>⑦第2章第7節12.(6)⑦の記載と整合</p> <p>⑦第2章第11節7.(3)の記載と整合、③緊急事態の区分</p> <p>⑦記載の適正化</p>

旧計画（修正前）	修正案	備 考
<p>訓練の対象となった場合には、実施計画に基づいて必要に応じ住民の協力を得て、国、所在市町村、関係周辺市町村、原子力事業者等と共同して総合的な防災訓練を実施するものとする。</p> <p>(3) 自衛隊と共同の防災訓練</p> <p>県は、自衛隊と共同の防災訓練の実施に努めるものとする。</p> <p>3. 実践的な訓練の実施と事後評価</p> <p>県は、訓練を実施するにあたり、原子力規制委員会、原子力事業者の協力を受けて作成した、大規模な自然災害等との複合災害や重大事故等原子力緊急事態を具体的に想定した詳細なシナリオに基づき、参加者に事前にシナリオを知らせない訓練、訓練開始時間を知らせずに行う訓練、机上において想定事故に対する対応や判断を試す訓練等の工夫や図上演習の方法論を活用するなど、現場における判断力の向上につながる実践的なものとなるよう工夫するものとする。</p> <p>県は、訓練を実施するにあたり、当該訓練の目的、チェックすべき項目の設定を具体的に定めを行うとともに、訓練終了後、国、事業者と協力し、専門家も活用しつつ訓練の評価を実施し、課題等を明らかにし、必要に応じ、緊急時のマニュアルの作成、改訂に活用する等原子力防災体制の改善に取り組むものとする。</p> <p>県は、必要に応じ、訓練方法及び事後評価の方法の見直しを行うものとする。</p> <p>第17節 原子力施設上空の飛行規制</p> <p>三沢空港事務所長は、航空機に対し、原子力施設付近の上空の飛行はできる限り避けるか、又は安全高度を確保するよう規制措置を行うものとする。</p>	<p>訓練の対象となった場合には、実施計画に基づいて必要に応じ住民の協力を得て、国、所在市町村、関係周辺市町村、原子力事業者等と共同して総合的な防災訓練を実施するものとする。</p> <p>(3) 自衛隊と共同の防災訓練</p> <p>県は、自衛隊と共同の防災訓練の実施に努めるものとする。</p> <p>3. 実践的な訓練の実施と事後評価</p> <p>県は、訓練を実施するにあたり、原子力規制委員会、原子力事業者等の<u>支援</u>を受けて作成した、大規模な自然災害等との複合災害や重大事故等<u>全面緊急事態</u>を具体的に想定した詳細なシナリオに基づき、参加者に事前にシナリオを知らせない訓練、訓練開始時間を知らせずに行う訓練、机上において想定事故に対する対応や判断を試す訓練等の工夫や図上演習の方法論を活用するなど、現場における判断力の向上につながる実践的なものとなるよう工夫するものとする。</p> <p>県は、訓練を実施するにあたり、当該訓練の目的、チェックすべき項目の設定を具体的に定めを行うとともに、訓練終了後、国、<u>原子力事業者等</u>と協力し、専門家も活用しつつ訓練の評価を実施し、課題等を明らかにし、必要に応じ、緊急時のマニュアルの作成、改訂に活用する等原子力防災体制の改善に取り組むものとする。</p> <p>県は、必要に応じ、訓練方法及び事後評価の方法の見直しを行うものとする。</p> <p>第17節 原子力施設上空の飛行規制</p> <p>三沢空港事務所長は、航空機に対し、原子力施設付近の上空の飛行はできる限り避けるか、又は安全高度を確保するよう規制措置を行うものとする。</p>	<p>⑦字句の修正</p> <p>③緊急事態の区分</p> <p>⑦字句の修正</p>

旧計画（修正前）	修正案	備 考
<p>第3章 緊急事態応急対策</p> <p>第1節 基本方針</p> <p>本章は、原災法第10条に基づき原子力事業者から特定事象の通報及び原災法10条の可能性がある事故・故障又はこれに準ずる事故・故障発生時（警戒事象）の通報があった場合の対応及び同法第15条に基づき原子力緊急事態宣言が発出された場合の緊急事態応急対策を中心に示したものであるが、これら以外の場合であっても原子力防災上必要と認められるときは、本章に示した対策に準じて対応するものとする。</p> <p>第2節 情報の収集・連絡、緊急連絡体制及び通信の確保</p> <p>1. 特定事象発生情報等の連絡</p> <p>(1) 警戒事象が発生した場合</p> <p>① 原子力事業者の原子力防災管理者は、警戒事象が発生した場合は、県をはじめ原子力規制委員会、所在市町村、関係周辺市町村に連絡するものとする。</p> <p>② 原子力規制委員会は、警戒事象の発生及びその後の状況について、原子力規制委員会原子力事故警戒本部から関係省庁及び県に対し情報提供を行うものとされている。また、PAZを含む市町村に対し、連絡体制の確立等の必要な体制をとるとともに、災害時要援護者の援護体制を構築するよう連絡することとされている。</p> <p>県は、国から通報・連絡を受けた事項について、関係周辺市町村及び関係機関に連絡するものとする。</p> <p>(2) 特定事象が発生した場合</p> <p>① 原子力事業者の原子力防災管理者は、特定事象発生後又は発生の通報を受けた場合、直ちに県をはじめ官邸（内閣官房）、原子力規制委員会、所在市町村、県警察本部、所在市町村の消防機関、最寄りの海上保安部、原子力防災専門官等に同時に文書をファクシミリで送付</p>	<p>第3章 緊急事態応急対策</p> <p>第1節 基本方針</p> <p>本章は、<u>警戒事態又は施設敷地緊急事態が発生した場合</u>の対応、及び、同法第15条に基づき原子力緊急事態宣言が発出された場合の緊急事態応急対策を中心に示したものであるが、これら以外の場合であっても原子力防災上必要と認められるときは、本章に示した対策に準じて対応するものとする。</p> <p>第2節 情報の収集・連絡、緊急連絡体制及び通信の確保</p> <p>1. <u>施設敷地緊急事態発生等の連絡</u></p> <p>(1) <u>警戒事態又は警戒事象が発生した場合</u></p> <p>[東通原子力発電所の場合]</p> <p>① 原子力事業者の原子力防災管理者は、<u>警戒事態が発生した場合</u>は、県をはじめ原子力規制委員会、所在市町村、関係周辺市町村に連絡するものとする。</p> <p>② 原子力規制委員会は、<u>警戒事態が発生した場合</u>は、原子力規制委員会原子力事故警戒本部から関係省庁、県、<u>所在市町村及び関係周辺市町村</u>に対し情報提供を行うものとされている。また、PAZを含む市町村に対し、連絡体制の確立等の必要な体制をとるとともに、<u>施設敷地緊急事態要避難者の避難準備をとるよう連絡することとされている</u>。</p> <p>③ 県は、<u>原子力事業者及び国から通報・連絡を受けた事項について、所在市町村、関係周辺市町村及び関係機関等に連絡するものとする</u>。</p> <p>[原子燃料サイクル施設等の場合]</p> <p>① 原子力事業者の原子力防災管理者は、警戒事象が発生した場合は、県をはじめ原子力規制委員会、所在市町村、関係周辺市町村に連絡するものとする。</p> <p>② 原子力規制委員会は、警戒事象の発生及びその後の状況について、原子力規制委員会原子力事故警戒本部から関係省庁及び県に対し情報提供を行うものとされている。</p> <p>③ 県は、国から通報・連絡を受けた事項について、<u>所在市町村及び関係機関等に連絡するものとする</u>。</p> <p>(2) <u>施設敷地緊急事態又は特定事象が発生した場合</u></p> <p>[東通原子力発電所の場合]</p> <p>① 原子力事業者の原子力防災管理者は、<u>施設敷地緊急事態を発見した場合又は発生の通報を受けた場合</u>、直ちに県をはじめ官邸（内閣官房）、原子力規制委員会、所在市町村、県警察本部、所在市町村の消防機関、最寄りの海上保安部、原子力防災専門官等に同時に文書をフ</p>	<p>③緊急事態の区分</p> <p>③緊急事態の区分</p> <p>⑦連絡体制図と整合</p> <p>⑤施設敷地緊急事態要避難者</p> <p>⑦連絡体制図と整合</p> <p>⑦連絡体制図と整合</p> <p>③緊急事態の区分</p>

旧計画（修正前）	修正案	備 考
<p>することとされている。さらに、主要な機関等に対してはその着信を確認するものとする。</p> <p>なお、県は通報を受けた事象に対する原子力事業者への問い合わせについては簡潔、明瞭に行うよう努めるものとする。</p> <p>② 原子力規制委員会は、通報を受けた事象について、原子力緊急事態宣言を発出すべきか否かの判断を直ちに行い、事象の概要、事象の今後の進展の見通し等事故情報等について県をはじめ官邸（内閣官房）、文部科学省、内閣府、所在市町村及び県警察本部に連絡するものとされている。また、必要に応じPAZを含む市町村に対し、住民の避難準備を行うよう連絡するものとされている。</p> <p>県は、原子力事業者及び国から通報・連絡を受けた事項について、次に掲げる事項に留意し関係周辺市町村、あらかじめ所在市町村と調整した関係する指定地方公共機関等に連絡するものとする。</p> <ul style="list-style-type: none"> ・PAZを含む市町村と同様の情報をUPZを含む市町村に連絡 ・UPZを含む市町村に連絡する際には、PAZ内の住民避難が円滑に進むよう配慮願う旨を連絡 <p>③ 原子力保安検査官等現地に配置された国の職員は、特定事象発生後、直ちに現場の状況等を確認し、その結果について速やかに原子力防災専門官へ連絡することとされ、また、原子力防災専門官は、収集した情報を整理し、県をはじめ国、所在市町村に連絡することとされている。県は防災専門官から連絡を受けた事項について、関係周辺市町村等に連絡するものとする。</p>	<p>ァクシミリで送付することとされている。さらに、主要な機関等に対してはその着信を確認するものとされている。なお、県は通報を受けた事象に対する原子力事業者への問い合わせについては簡潔、明瞭に行うよう努めるものとする。</p> <p>② 原子力規制委員会は、通報を受けた事象について、原子力緊急事態宣言を発出すべきか否かの判断を直ちに行い、事象の概要、事象の今後の進展の見通し等事故情報等について県をはじめ官邸（内閣官房）、文部科学省、内閣府、所在市町村及び県警察本部に連絡するものとされている。また、PAZを含む市町村に対し、<u>施設敷地緊急事態要避難者の避難実施、施設敷地緊急事態要避難者以外の住民の避難準備（避難先、輸送手段の確保等）、PAZ内の住民への安定ヨウ素剤の服用準備を行うよう、また、UPZを含む市町村に対し屋内退避の準備を行うよう、要請するものとされている。</u></p> <p>県は、原子力事業者及び国から通報・連絡を受けた事項について、次に掲げる事項に留意し関係周辺市町村、あらかじめ所在市町村と調整した関係する指定地方公共機関等に連絡するものとする。</p> <ul style="list-style-type: none"> ・<u>UPZを含む市町村には、PAZを含む市町村と同様の情報、UPZ内の住民の屋内退避の準備要請、PAZ内の住民避難が円滑に進むよう配慮願う旨を連絡。</u> ・<u>あらかじめ避難者の受入を調整した市町村には、PAZを含む市町村と同様の情報、施設敷地緊急事態要避難者の受入要請、施設敷地緊急事態要避難者以外の住民の受入準備を連絡。</u> ・<u>あらかじめ所在市町村と調整した指定地方公共機関には、PAZを含む市町村と同様の情報を連絡。</u> <p>③ 原子力保安検査官等現地に配置された国の職員は、<u>施設敷地緊急事態</u>発生後、直ちに現場の状況等を確認し、その結果について速やかに原子力防災専門官へ連絡することとされ、また、原子力防災専門官は、収集した情報を整理し、県をはじめ国、所在市町村に連絡することとされている。県は防災専門官から連絡を受けた事項について、関係周辺市町村等に連絡するものとする。</p> <p>[原子燃料サイクル施設等の場合]</p> <p>① 原子力事業者の原子力防災管理者は、特定事象発生後又は発生の通報を受けた場合、直ちに県をはじめ官邸（内閣官房）、原子力規制委員会、所在市町村、県警察本部、所在市町村の消防機関、最寄りの海上保安部、原子力防災専門官等に同時に文書をファクシミリで送付することとされている。さらに、主要な機関等に対してはその着信を確認するものとする。</p> <p>なお、県は通報を受けた事象に対する原子力事業者への問い合わせについては簡潔、明瞭に行うよう努めるものとする。</p> <p>② 原子力規制委員会は、通報を受けた事象について、原子力緊急事態宣言を発出すべきか否かの判断を直ちに行い、事象の概要、事象の今後の進展の見通し等事故情報等について県を</p>	<p>⑦字句の修正</p> <p>⑦連絡体制図と整合</p> <p>⑤施設敷地緊急事態要避難者 防災基本計画の反映（避難準備の要請）</p> <p>⑦避難準備の明確化</p> <p>③緊急事態の区分</p>

旧計画（修正前）	修正案	備 考
<p>(3) 県のモニタリングステーション、モニタリングポストで特定事象発生の通報を行うべき数値の検出を発見した場合</p> <p>① 県は、通報がない状態において県が設置しているモニタリングステーション、モニタリングポストにより、特定事象発生の通報を行うべき数値の検出を発見した場合は、直ちに国の原子力防災専門官に連絡するとともに、必要に応じ原子力事業者を確認を行うものとする。また、所在市町村及び関係周辺市町村へ連絡するものとする。</p> <p>② 連絡を受けた原子力防災専門官は、直ちに原子力保安検査官と連携を図りつつ、原子力事業者に施設の状況確認を行うよう指示することとされており、県はその結果について速やかに連絡を受けるとともに、所在市町村及び関係周辺市町村へ連絡するものとする。</p> <p>特定事象発生時等の連絡体制は次のとおりとする。</p>	<p>はじめ官邸（内閣官房）、文部科学省、内閣府、所在市町村及び県警察本部に連絡するものとされている。</p> <p>③ 原子力保安検査官等現地に配置された国の職員は、特定事象発生後、直ちに現場の状況等を確認し、その結果について速やかに原子力防災専門官へ連絡することとされ、また、原子力防災専門官は、収集した情報を整理し、県をはじめ国、所在市町村に連絡することとされている。県は防災専門官から連絡を受けた事項について、関係周辺市町村等に連絡するものとする。</p> <p>(3) 県のモニタリングステーション、モニタリングポストで<u>施設敷地緊急事態</u>発生の通報を行うべき数値の検出を発見した場合</p> <p>① 県は、通報がない状態において県が設置しているモニタリングステーション、モニタリングポストにより、<u>施設敷地緊急事態</u>発生の通報を行うべき数値の検出を発見した場合は、直ちに国の原子力防災専門官に連絡するとともに、必要に応じ原子力事業者を確認を行うものとする。また、所在市町村及び関係周辺市町村へ連絡するものとする。</p> <p>② 連絡を受けた原子力防災専門官は、直ちに原子力保安検査官と連携を図りつつ、原子力事業者に施設の状況確認を行うよう指示することとされており、県はその結果について速やかに連絡を受けるとともに、所在市町村及び関係周辺市町村へ連絡するものとする。</p> <p><u>施設敷地緊急事態</u>発生時等の連絡体制は次のとおりとする。</p>	<p>⑦連絡体制図と整合</p> <p>③緊急事態の区分</p>

警戒事象発生時の連絡体制（原子燃料サイクル施設）

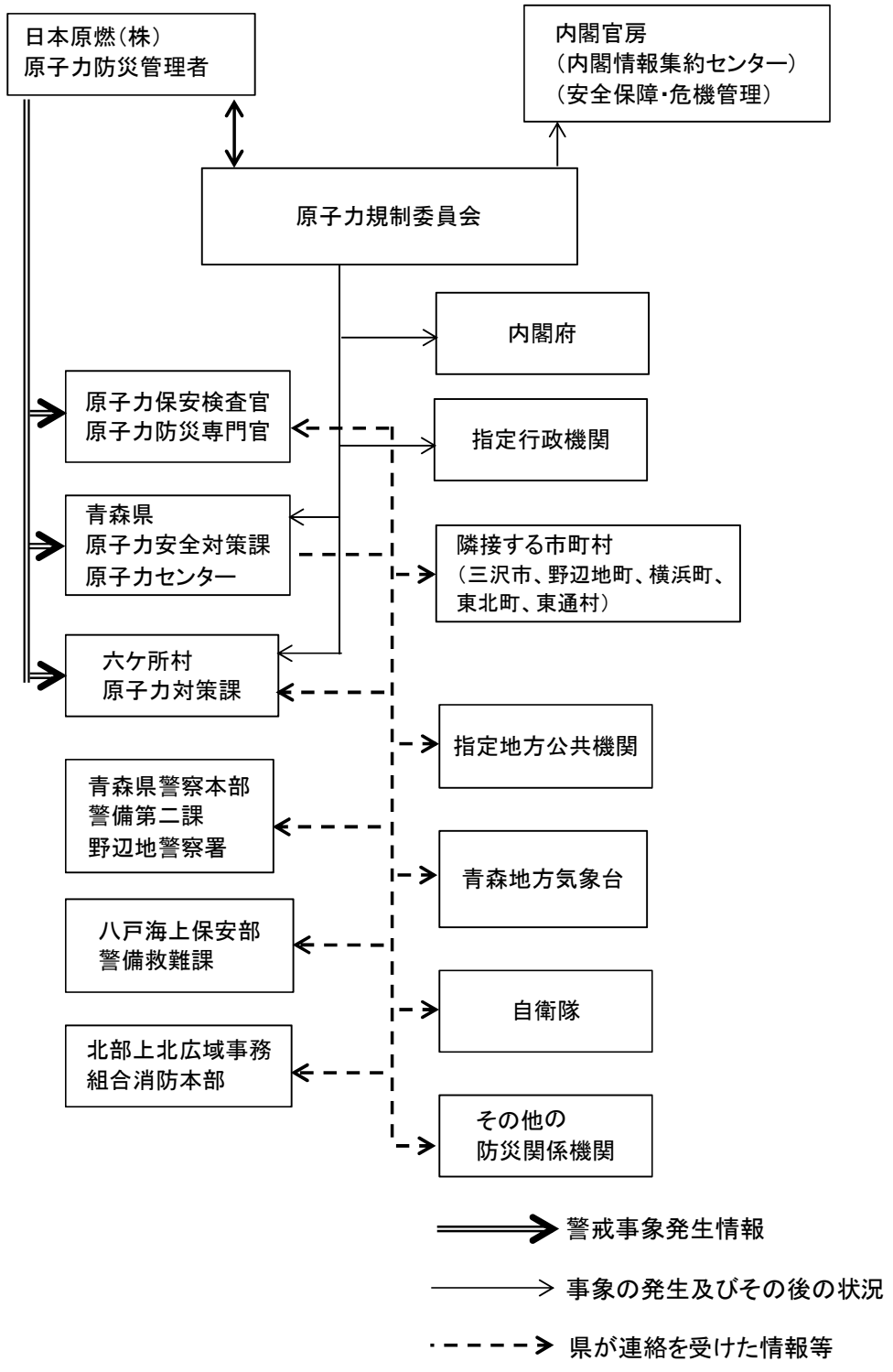

警戒事象発生時の連絡体制（原子燃料サイクル施設）

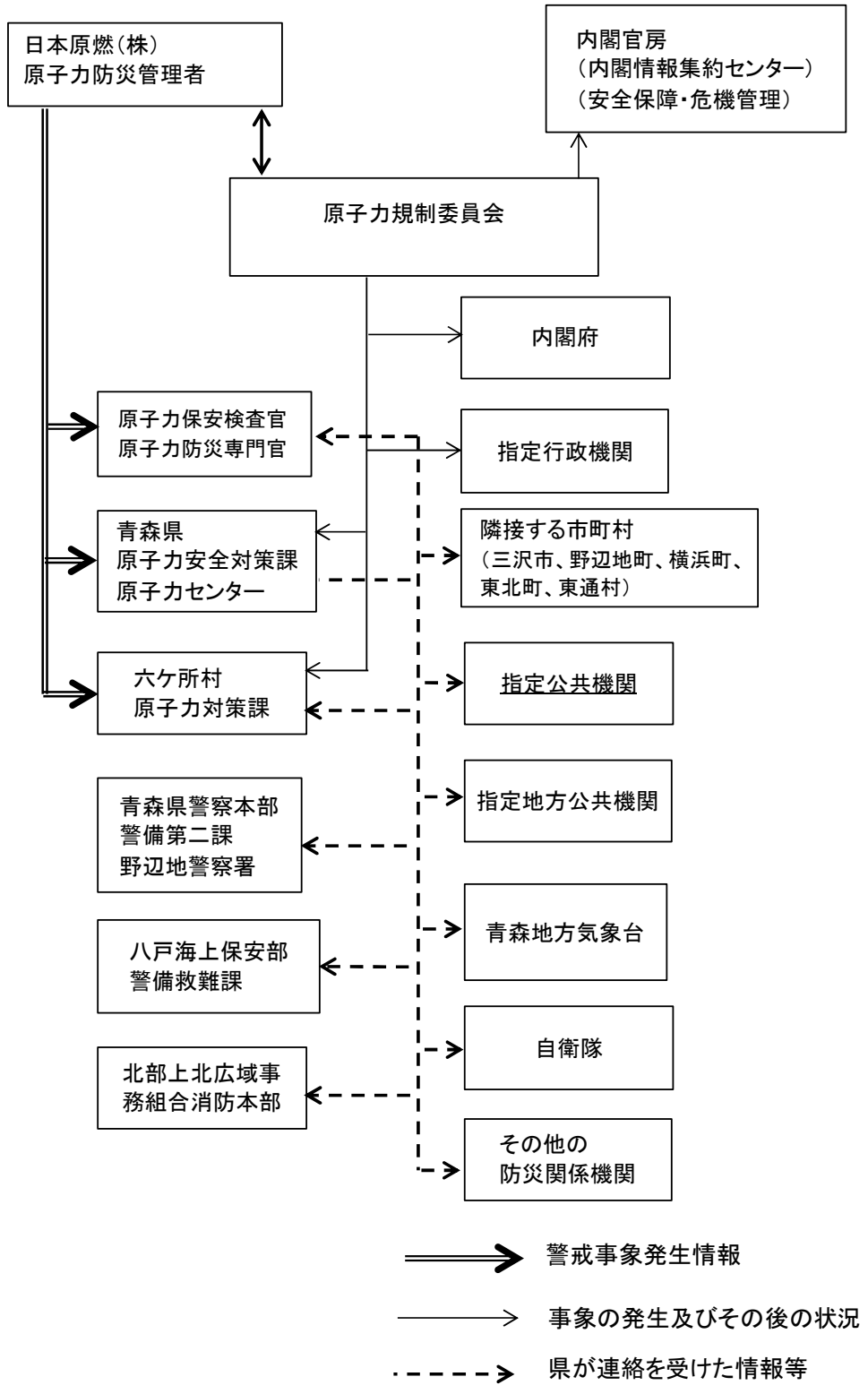

⑦県から指定公共機関への連絡ルートを追記（その他の防災関係機関に含めていたものを明確化。）

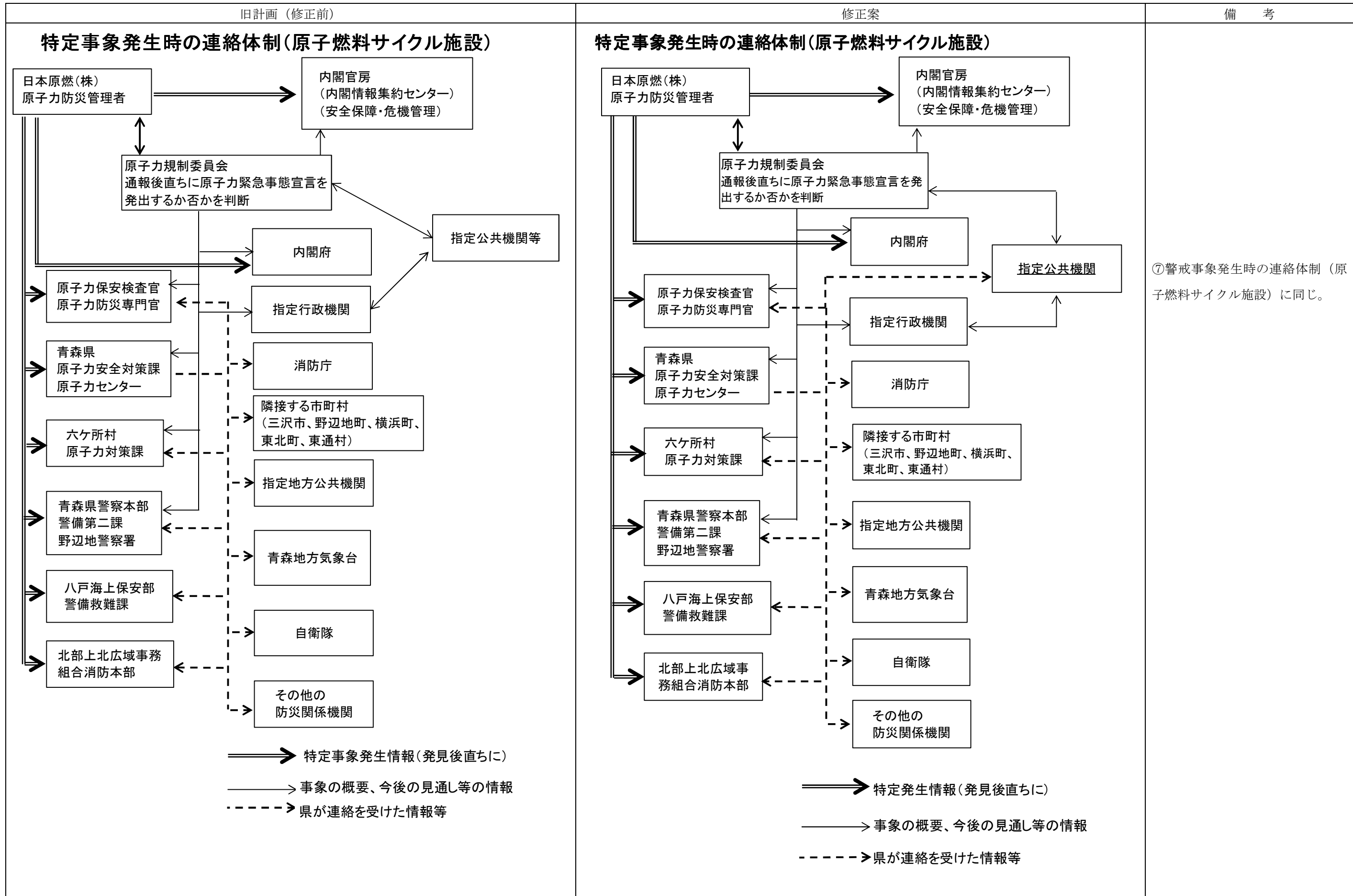

警戒事象発生時の連絡体制（六ヶ所保障措置分析所）

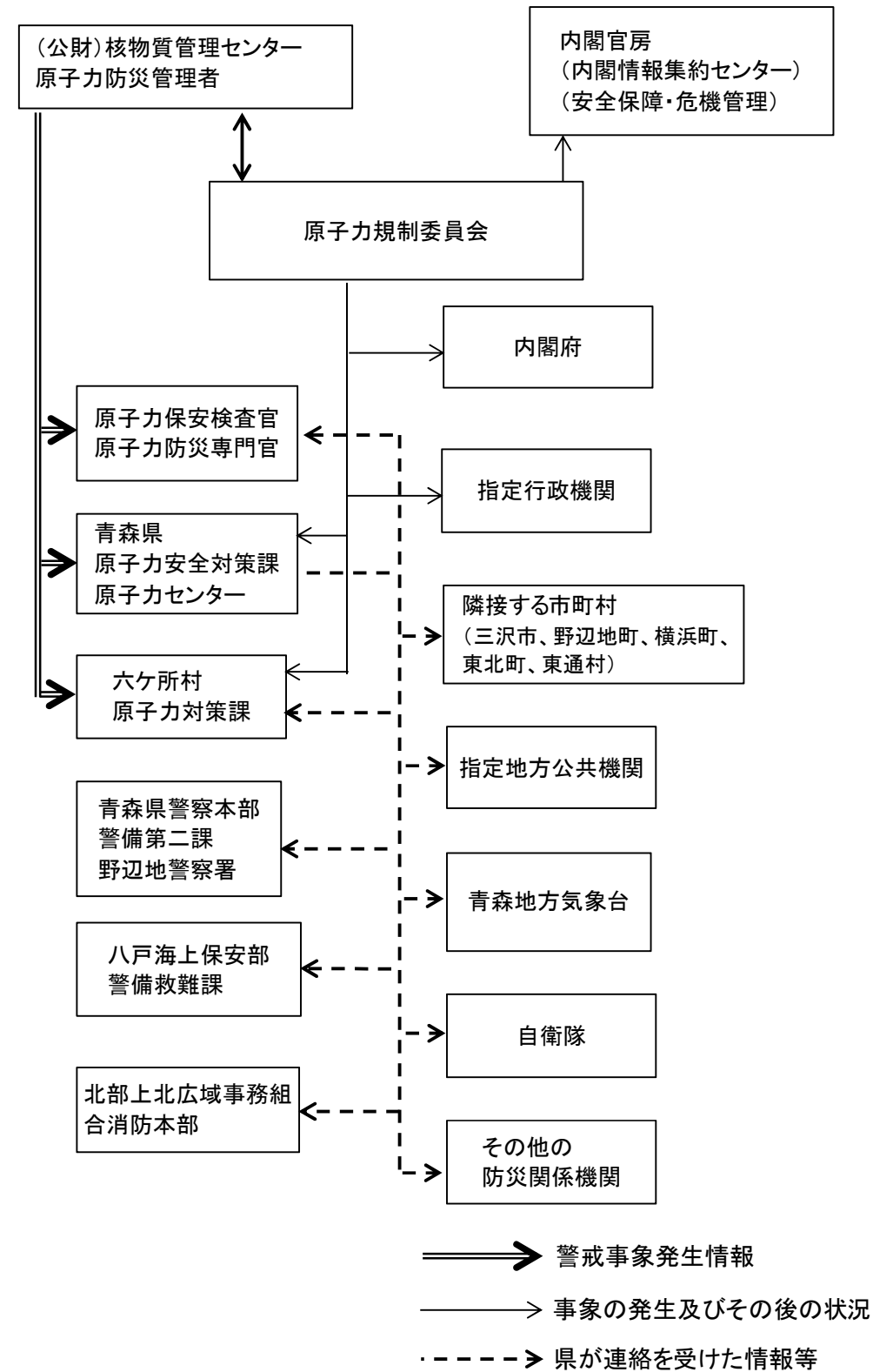

警戒事象発生時の連絡体制（六ヶ所保障措置分析所）

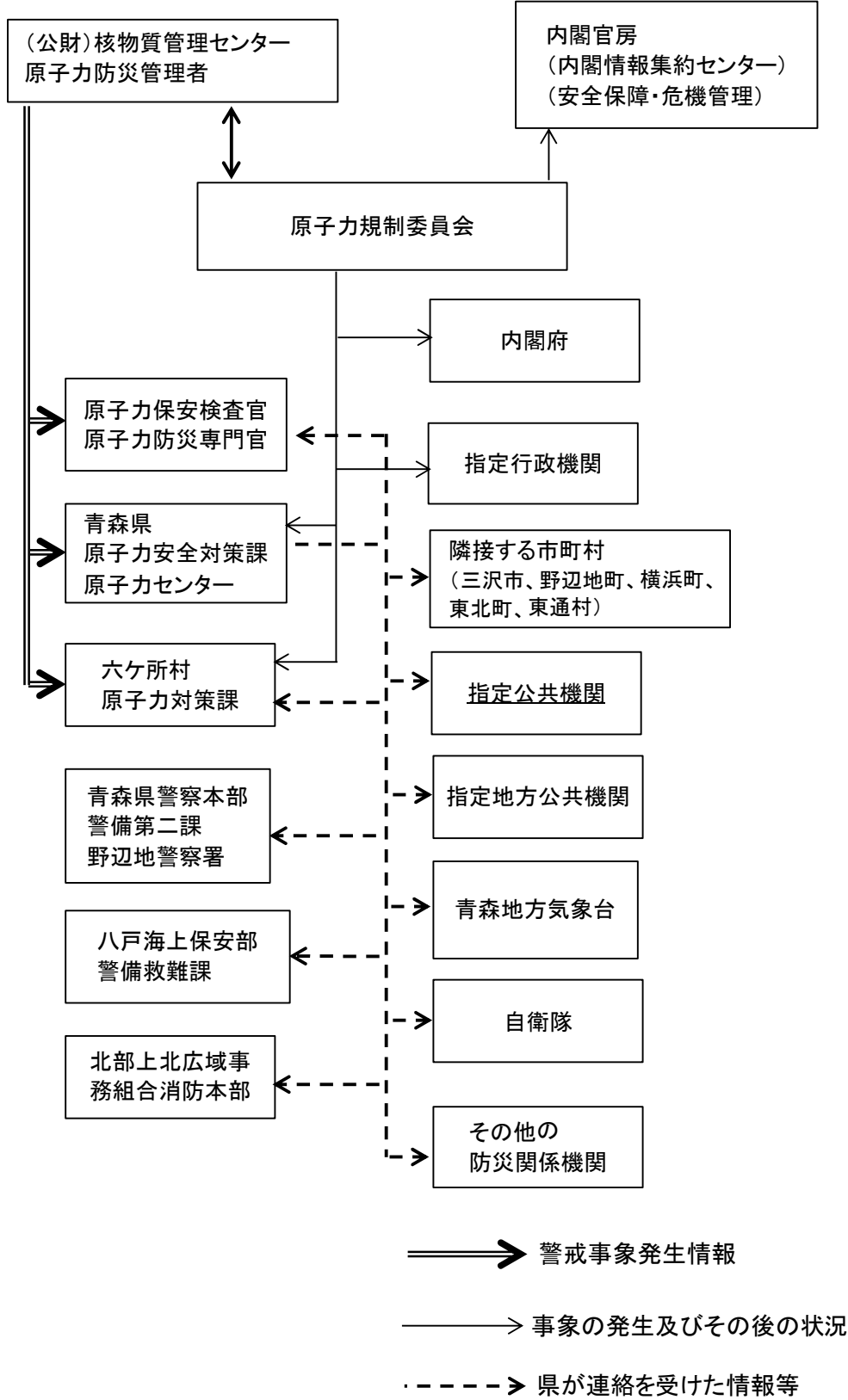

⑦警戒事象発生時の連絡体制（原子燃料サイクル施設）に同じ。

旧計画（修正前）

修正案

備考

特定事象発生時の連絡体制(六ヶ所保障措置分析所)

特定事象発生時の連絡体制(六ヶ所保障措置分析所)

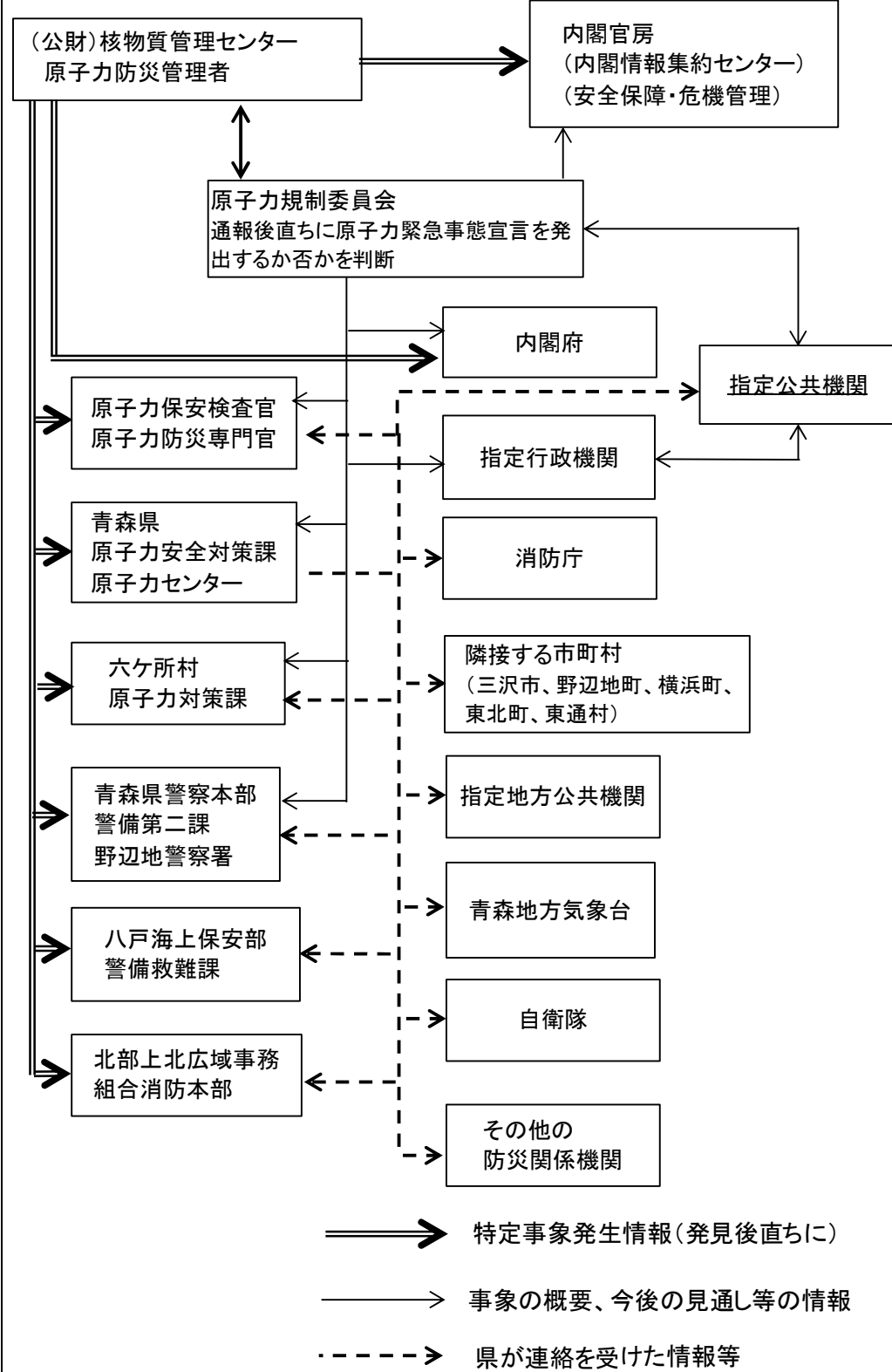
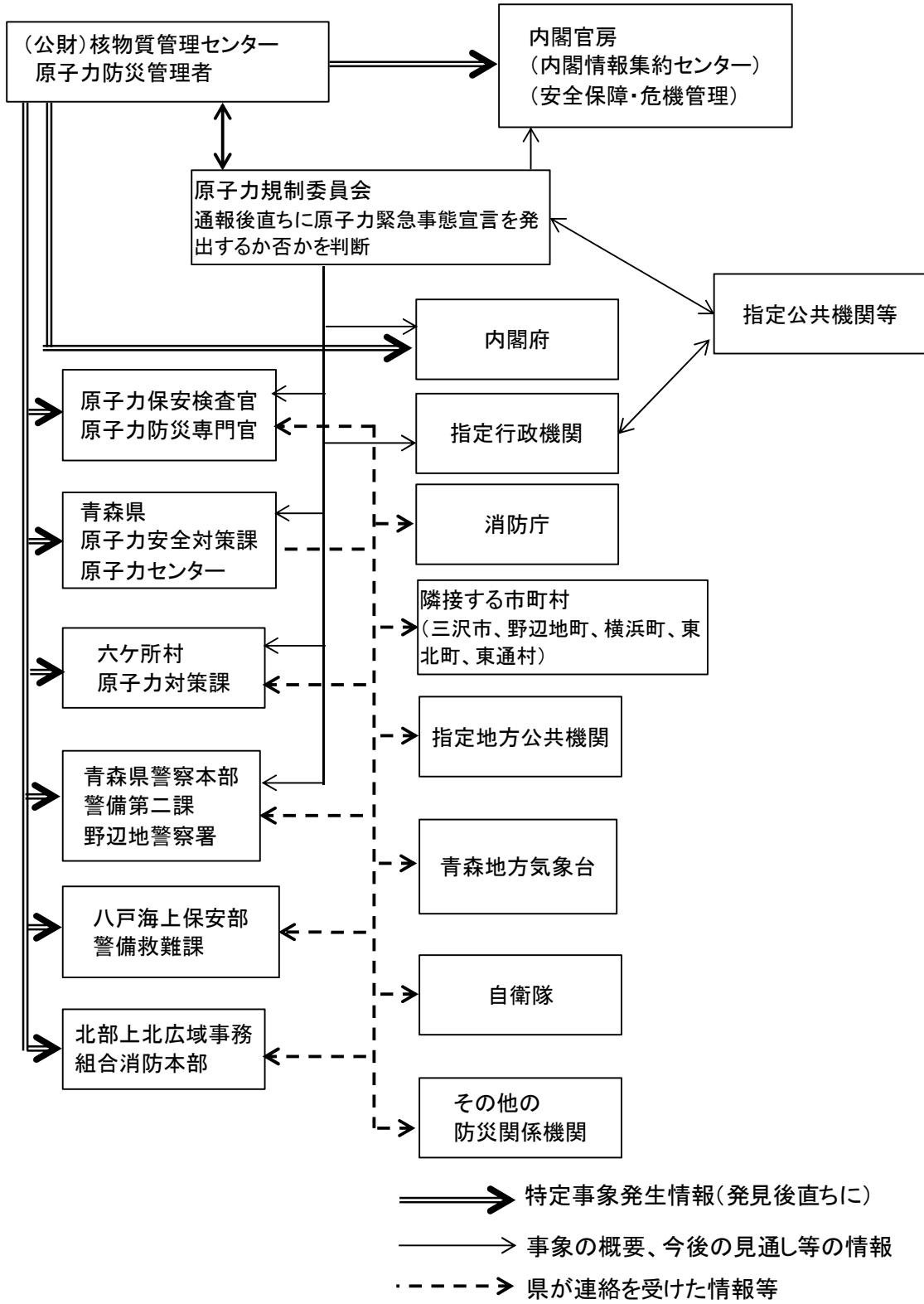

⑦警戒事象発生時の連絡体制（原子燃料サイクル施設）に同じ。

旧計画（修正前）	修正案	備考
<p style="text-align: center;">警戒事象発生時の連絡体制(東通原子力発電所)</p> <p style="text-align: center;"> 東北電力(株) 原子力防災管理者 ↔ 内閣官房 (内閣情報集約センター) (安全保障・危機管理) 原子力規制委員会 内閣府 指定行政機関 指定地方公共機関 青森県 原子力安全対策課 原子力センター 青森地方気象台 東通村 原子力対策課 自衛隊 関係周辺市町村 むつ市 野辺地町 横浜町 六ヶ所村 青森県警察本部 警備第二課 むつ警察署 野辺地警察署 その他の 防災関係機関 八戸海上保安部 警備救難課 下北地域広域行政 事務組合消防本部 北部上北広域事務 組合消防本部 </p> <p style="text-align: center;"> 警戒事象発生情報 事象の発生及びその後の状況 県が連絡を受けた情報等 </p>	<p style="text-align: center;">警戒事態発生時の連絡体制(東通原子力発電所)</p> <p style="text-align: center;"> 東北電力(株) 原子力防災管理者 ↔ 内閣官房 (内閣情報集約センター) (安全保障・危機管理) 原子力規制委員会 内閣府 指定行政機関 指定公共機関 指定地方公共機関 青森県 原子力安全対策課 原子力センター 青森地方気象台 東通村 原子力対策課 自衛隊 関係周辺市町村 むつ市 野辺地町 横浜町 六ヶ所村 青森県警察本部 警備第二課 むつ警察署 野辺地警察署 その他の防災関係 機関 八戸海上保安部 警備救難課 下北地域広域行政事務 組合消防本部 北部上北広域事務組合 消防本部 </p> <p style="text-align: center;"> 警戒事態発生情報 事象の発生及びその後の状況 県が連絡を受けた情報等 </p>	<p>③緊急事態の区分</p> <p>⑦警戒事象発生時の連絡体制（原子燃料サイクル施設）に同じ。</p> <p>⑦連絡先の追加</p> <p>③緊急事態の区分</p>

旧計画（修正前）	修正案	備考
<p style="text-align: center;">特定事象発生時の連絡体制（東通原子力発電所）</p> <p style="text-align: center;">特定事象発生時の連絡体制（東通原子力発電所）</p> <p>東北電力(株) 原子力防災管理者 ↔ 内閣官房 (内閣情報集約センター) (安全保障・危機管理)</p> <p>原子力規制委員会 (通報後直ちに原子力緊急事態宣言を発出するか否かを判断) ↔ 内閣府</p> <p>指定公共機関等</p> <p>原子力保安検査官 原子力防災専門官 ↔ 指定行政機関</p> <p>青森県 原子力安全対策課 原子力センター ↔ 消防庁</p> <p>東通村 原子力対策課 ↔ 指定地方公共機関</p> <p>関係周辺市町村 (むつ市, 野辺地町, 横浜町, 六ヶ所村) ↔ 青森地方気象台</p> <p>青森県警察本部 警備第二課 (むつ警察署, 野辺地警察署) ↔ 自衛隊</p> <p>八戸海上保安部 警備救難課 ↔ その他の防災関係機関</p> <p>下北地域広域行政事務組合 消防本部</p> <p>北部上北広域事務組合 消防本部</p> <p> ⇒ 特定事象発生情報(発見後直ちに) → 事象の概要、今後の見通し等の情報 - - - 県が連絡を受けた情報等 </p>	<p style="text-align: center;">施設敷地緊急事態発生時の連絡体制（東通原子力発電所）</p> <p style="text-align: center;">施設敷地緊急事態発生時の連絡体制（東通原子力発電所）</p> <p>東北電力(株) 原子力防災管理者 ↔ 内閣官房 (内閣情報集約センター) (安全保障・危機管理)</p> <p>原子力規制委員会 (通報後直ちに原子力緊急事態宣言を発出するか否かを判断) ↔ 内閣府</p> <p>指定公共機関</p> <p>原子力保安検査官 原子力防災専門官 ↔ 指定行政機関</p> <p>青森県 原子力安全対策課 原子力センター ↔ 指定行政機関</p> <p>東通村 原子力対策課 ↔ 消防庁</p> <p>関係周辺市町村 (むつ市, 野辺地町, 横浜町, 六ヶ所村) ↔ 指定地方公共機関</p> <p>青森県警察本部 警備第二課 (むつ警察署, 野辺地警察署) ↔ 自衛隊</p> <p>八戸海上保安部 警備救難課 ↔ その他の防災関係機関</p> <p>下北地域広域行政事務組合 消防本部</p> <p>北部上北広域事務組合 消防本部</p> <p> ⇒ <u>施設敷地緊急事態発生情報(発見後直ちに)</u> → 事象の概要、今後の見通し等の情報 - - - 県が連絡を受けた情報等 </p>	<p>③緊急事態の区分</p> <p>⑦警戒事象発生時の連絡体制（原子燃料サイクル施設）に同じ。</p> <p>③緊急事態の区分</p>

旧計画（修正前）	修正案	備 考
<p>2. 応急対策活動情報の連絡</p> <p>(1) 特定事象発生後の応急対策活動情報、被害情報等の連絡</p> <p>① 原子力事業者は、県をはじめ官邸（内閣官房）、原子力規制委員会、所在市町村、関係周辺市町村、県警察本部、関係消防機関、最寄りの海上保安部、原子力防災専門官等に施設の状況、原子力事業者の応急対策活動の状況及び事故対策本部設置の状況、被害の状況等を定期的に文書をもって連絡することとされており、連絡を受けた場合、原子力規制委員会は、関係省庁事故対策連絡会議及び現地事故対策連絡会議に連絡することとされている。なお、県は、通報を受けた事象に関する原子力事業者への問い合わせについては、簡潔、明瞭に行うよう努めるものとする。</p> <p>② 県は、国(原子力防災専門官を含む)との間において、原子力事業者等から通報・連絡を受けた事項、自ら行う応急対策活動状況等を随時連絡するなど、相互の連絡を密にするものとする。</p> <p>③ 県は、所在市町村、関係周辺市町村、所在市町村に隣接する市町村及び指定地方公共機関との間において、原子力事業者及び原子力規制委員会から通報・連絡を受けた事項、自ら行う応急対策活動の状況等を随時連絡するなど、連絡を密にするものとする。</p> <p>④ 県は、国の現地事故対策連絡会議との連携を密にするものとする。</p> <p>(2) 原子力緊急事態における連絡等（原子力緊急事態宣言後の応急対策活動情報、被害情報等の連絡）</p> <p>① 原子力規制委員会は、原子力緊急事態が発生したと判断した場合は直ちに指定行政機関、関係省庁及び関係地方公共団体に連絡を行うこととされている。</p> <p>県は、原子力災害現地対策本部、指定公共機関、緊急事態応急対策実施区域に係る市町村、指定地方公共機関及び原子力事業者その他関係機関とともに、対策拠点施設において、合同対策協議会機能班にそれぞれ職員を配置することにより、常時継続的に必要な情報を共有するとともに、県が行う緊急事態応急対策について必要な調整を行うものとする。</p> <p>② 県は、対策拠点施設に派遣した職員に対し、県が行う緊急事態応急対策活動の状況、被害の状況等に関する情報を随時連絡するものとする。</p> <p>③ 原子力防災専門官は、対策拠点施設において、必要な情報の収集・整理を行うとともに、県、所在市町村及び関係周辺市町村をはじめ原子力事業者、関係機関等の間の連絡・調整等を引き続き行うこととされている。</p> <p>3. 一般回線が使用できない場合の対処</p> <p>原子力規制委員会は、県、所在市町村、関係市町村及び住民に対して、必要に応じ、衛星電話、インターネットメール、全国瞬時警報システム（J－A L E R T）等多様な通信手段を用いて、原子力災害対策本部の指示等を確実に伝達するものとされている。</p>	<p>2. 応急対策活動情報の連絡</p> <p>(1) <u>施設敷地緊急事態</u>発生後の応急対策活動情報、被害情報等の連絡</p> <p>① 原子力事業者は、県をはじめ官邸（内閣官房）、原子力規制委員会、所在市町村、関係周辺市町村、県警察本部、関係消防機関、最寄りの海上保安部、原子力防災専門官等に施設の状況、原子力事業者の応急対策活動の状況及び事故対策本部設置の状況、被害の状況等を定期的に文書をもって連絡することとされており、連絡を受けた場合、原子力規制委員会は、関係省庁事故対策連絡会議及び現地事故対策連絡会議に連絡することとされている。なお、県は、通報を受けた事象に関する原子力事業者への問い合わせについては、簡潔、明瞭に行うよう努めるものとする。</p> <p>② 県は、国(原子力防災専門官を含む)との間において、原子力事業者等から通報・連絡を受けた事項、自ら行う応急対策活動状況等を随時連絡するなど、相互の連絡を密にするものとする。</p> <p>③ 県は、所在市町村、関係周辺市町村、所在市町村に隣接する市町村及び指定地方公共機関との間において、原子力事業者及び原子力規制委員会から通報・連絡を受けた事項、自ら行う応急対策活動の状況等を随時連絡するなど、連絡を密にするものとする。</p> <p>④ 県は、国の現地事故対策連絡会議との連携を密にするものとする。</p> <p>(2) <u>全面緊急事態</u>における連絡等（原子力緊急事態宣言後の応急対策活動情報、被害情報等の連絡）</p> <p>① 原子力規制委員会は、<u>全面緊急事態</u>が発生したと判断した場合は直ちに指定行政機関、関係省庁及び関係地方公共団体に連絡を行うこととされている。</p> <p>県は、原子力災害現地対策本部、指定公共機関、緊急事態応急対策実施区域に係る市町村、指定地方公共機関及び原子力事業者その他関係機関とともに、対策拠点施設において、合同対策協議会機能班にそれぞれ職員を配置することにより、常時継続的に必要な情報を共有するとともに、県が行う緊急事態応急対策について必要な調整を行うものとする。</p> <p>② 県は、対策拠点施設に派遣した職員に対し、県が行う緊急事態応急対策活動の状況、被害の状況等に関する情報を随時連絡するものとする。</p> <p>③ 原子力防災専門官等現地に派遣された国の職員は、対策拠点施設において、必要な情報の収集・整理を行うとともに、県、所在市町村及び関係周辺市町村をはじめ原子力事業者、関係機関等の間の連絡・調整等を引き続き行うこととされている。</p> <p>3. 一般回線が使用できない場合の対処</p> <p>原子力規制委員会は、県、所在市町村、関係市町村及び住民に対して、必要に応じ、衛星電話、インターネットメール、全国瞬時警報システム（J－A L E R T）等多様な通信手段を用いて、原子力災害対策本部の指示等を確実に伝達するものとされている。</p>	<p>③緊急事態の区分</p> <p>③緊急事態の区分</p> <p>⑦字句の修正</p>

旧計画（修正前）	修正案	備考
<p>地震や津波等の影響に伴い、一般回線が使用できない場合は、別途整備されている衛星通信回線、県防災情報ネットワーク、統合原子力防災ネットワーク等を活用し、情報収集・連絡を行うものとする。</p> <p>4. 放射性物質又は放射線の影響の早期把握のための活動</p> <p>(1) 初動段階の緊急時モニタリングの実施</p> <p>県は、原子力事業者から特定事象発生のお知らせを受けた場合、周辺への影響の把握という観点から、平常時のモニタリング（空間放射線量率、水道水、葉菜等の環境試料）を強化し、結果をとりまとめ、原子力規制委員会、関係省庁事故対策連絡会議及び現地事故対策会議に連絡するものとする。また、県は、原子力災害対策指針や国が定めるマニュアル等に基づく緊急時モニタリング計画により、緊急時モニタリングに必要な準備を直ちに行うものとする。</p> <p>さらに、県は、原子力規制委員会及び原子力事業者と連携し、緊急時モニタリング実施計画に基づき、初動段階の緊急時モニタリングを実施するものとする。</p> <p>(2) 緊急時モニタリング実施計画の改定への参画</p> <p>緊急時モニタリング実施計画は、原子力規制委員会が、原子力災害対策指針に基づき策定するものとされている。</p> <p>原子力災害対策本部は、初動対応後、必要に応じて、緊急時モニタリングの実施及び支援に関して調整する会議を開催し、緊急時モニタリング実施計画を適宜改定するため、県は、関係省庁、原子力事業者等とともに会議に参画し、改定に協力するものとする。</p> <p>(3) 緊急時モニタリングの実施</p> <p>県は、原子力災害対策本部の総合調整のもと、周辺への放射性物質又は放射線に関する情報を得るために、緊急時モニタリング計画に基づき緊急時モニタリングを実施し、実施結果をとりまとめ、原子力災害対策本部に送付するものとする。</p> <p>(4) 緊急時モニタリング結果の共有</p> <p>県は、国と連携し、緊急時モニタリングの結果及びその評価を共有することとする。また、緊急時モニタリングの結果等について連絡を受けた県は、その内容を所在市町村及び関係周辺市町村に連絡するものとする。</p> <p>(5) 緊急時の公衆の被ばく線量の実測</p> <p>県は、国及び指定公共機関と連携し、原子力緊急事態宣言発出後、健康調査・健康相談を適切に行う観点から、発災後一か月以内を目途に緊急時における放射性物質の吸入等による内部被ばくの把握を行うとともに、速やかに外部被ばく線量の推計等を行うための行動調査を行うものとする。</p>	<p>地震や津波等の大規模な自然災害の影響に伴い、一般回線が使用できない場合は、別途整備されている衛星通信回線、県防災情報ネットワーク、統合原子力防災ネットワーク等を活用し、情報収集・連絡を行うものとする。</p> <p>(削除) ※第3節5. に移動。</p> <p>(削除)</p> <p>(削除)</p> <p>(削除)</p> <p>(削除)</p>	<p>⑦第2章第11節7.(3)の記載と整合</p> <p>⑦構成の見直し</p>

旧計画（修正前）	修正案	備考																														
<p>第3節 活動体制の確立</p> <p>1. 県の活動体制</p> <p>(1) 活動体制の設置基準</p> <p>県は、原子力施設の事故等に対する応急対策を迅速かつ的確に実施するため、次の設置基準により、活動体制をとるものとする。</p> <table border="1" data-bbox="186 466 1234 1020"> <thead> <tr> <th>配備態勢</th> <th>配備基準</th> <th>活動体制</th> </tr> </thead> <tbody> <tr> <td>警戒配備</td> <td>1 所在市町村において震度5弱以上の地震が発生した場合 2 県内で、震度6弱以上の地震が発生した場合 3 県内に大津波警報が発令された場合 4 警戒事象発生のお知らせを受けたとき 5 その他知事が必要と認めたとき</td> <td>警戒体制</td> </tr> <tr> <td>非常配備</td> <td>1 原子力事業者から特定事象発生のお知らせを受けたとき 2 県が設置するモニタリングステーション・モニタリングポストで、5マイクロシーベルト毎時以上の放射線量が検出されたとき（ただし、誤信号や自然現象による場合を除く。） 3 原災法第15条に基づき、内閣総理大臣から原子力緊急事態宣言が発出されたとき 4 その他知事が必要と認めたとき</td> <td>災害対策本部</td> </tr> </tbody> </table> <p>(2) 県職員の動員計画</p> <p>原子力施設の事故等発生時における県職員の動員については次のとおりとする（夜間・休日等を含む）。</p> <table border="1" data-bbox="186 1262 1199 1486"> <thead> <tr> <th>配備態勢</th> <th>配備要員</th> </tr> </thead> <tbody> <tr> <td>警戒配備</td> <td>環境生活部長及び次長、原子力安全対策課及び原子力センターの警戒対策要員、各部局等災害情報連絡員</td> </tr> <tr> <td>非常配備</td> <td>災害対策本部本部員、各部局等災害情報連絡員、全課・全出先機関の災害応急対策要員（現地派遣要員（対策拠点施設活動要員、緊急時モニタリング要員、緊急被ばく医療要員）を含む。）</td> </tr> </tbody> </table> <p>2. 警戒体制</p> <p>県は、警戒配備の基準に該当したときは、異常事態の発生に備え、速やかに関係職員を参集させ、平常時のモニタリングを強化するとともに、原子力事業者からの情報収集に努め、災害情報連絡員会議の開催等により全庁的な情報共有等や、所在市町村及び関係周辺市町村との情報共有等を図るものとする。</p> <p>なお、次の場合には警戒体制を廃止するものとする。</p> <p>ア 原子力施設の事故又は事象が終息し、対策の必要がなくなると認めたとき。</p> <p>イ 災害対策本部が設置されたとき。</p>	配備態勢	配備基準	活動体制	警戒配備	1 所在市町村において震度5弱以上の地震が発生した場合 2 県内で、震度6弱以上の地震が発生した場合 3 県内に大津波警報が発令された場合 4 警戒事象発生のお知らせを受けたとき 5 その他知事が必要と認めたとき	警戒体制	非常配備	1 原子力事業者から特定事象発生のお知らせを受けたとき 2 県が設置するモニタリングステーション・モニタリングポストで、5マイクロシーベルト毎時以上の放射線量が検出されたとき（ただし、誤信号や自然現象による場合を除く。） 3 原災法第15条に基づき、内閣総理大臣から原子力緊急事態宣言が発出されたとき 4 その他知事が必要と認めたとき	災害対策本部	配備態勢	配備要員	警戒配備	環境生活部長及び次長、原子力安全対策課及び原子力センターの警戒対策要員、各部局等災害情報連絡員	非常配備	災害対策本部本部員、各部局等災害情報連絡員、全課・全出先機関の災害応急対策要員（現地派遣要員（対策拠点施設活動要員、緊急時モニタリング要員、緊急被ばく医療要員）を含む。）	<p>第3節 活動体制の確立</p> <p>1. 県の活動体制</p> <p>(1) 活動体制の設置基準</p> <p>県は、原子力施設の事故等に対する応急対策を迅速かつ的確に実施するため、次の設置基準により、活動体制をとるものとする。</p> <table border="1" data-bbox="1297 470 2326 1064"> <thead> <tr> <th>配備区分</th> <th>配備基準</th> <th>活動体制</th> </tr> </thead> <tbody> <tr> <td>警戒配備</td> <td>1 所在市町村において震度5弱以上の地震が観測された場合 2 県内で、震度6弱以上の地震が観測された場合 3 県内に大津波警報が発表された場合 4 警戒事態発生のお知らせを受けたとき 5 その他知事が必要と認めたとき</td> <td>警戒体制</td> </tr> <tr> <td>非常配備</td> <td>1 原子力事業者から施設敷地緊急事態発生のお知らせを受けたとき 2 県が設置するモニタリングステーション・モニタリングポストで、5マイクロシーベルト毎時以上の放射線量が検出されたとき（ただし、誤信号や自然現象による場合を除く。） 3 原災法第15条に基づき、内閣総理大臣から原子力緊急事態宣言が発出されたとき 4 その他知事が必要と認めたとき</td> <td>災害対策本部</td> </tr> </tbody> </table> <p>(2) 県職員の動員計画</p> <p>原子力施設の事故等発生時における県職員の動員については次のとおりとする（夜間・休日等を含む）。</p> <table border="1" data-bbox="1297 1262 2347 1486"> <thead> <tr> <th>配備区分</th> <th>配備要員</th> </tr> </thead> <tbody> <tr> <td>警戒配備</td> <td>環境生活部長及び次長、原子力安全対策課及び原子力センターの警戒対策要員、各部局等災害情報連絡員</td> </tr> <tr> <td>非常配備</td> <td>災害対策本部本部員、各部局等災害情報連絡員、全課・全出先機関の災害応急対策要員（現地派遣要員（対策拠点施設活動要員、緊急時モニタリング要員、緊急被ばく医療要員）を含む。）</td> </tr> </tbody> </table> <p>2. 警戒体制</p> <p>県は、警戒配備の基準に該当したときは、異常事態の発生に備え、速やかに関係職員を参集させ、<u>緊急時モニタリングの準備</u>をするとともに、原子力事業者からの情報収集に努め、災害情報連絡員会議の開催等により全庁的な情報共有等や、所在市町村及び関係周辺市町村との情報共有等を図るものとする。</p> <p>なお、次の場合には警戒体制を廃止するものとする。</p> <p>ア 原子力施設の事故又は事象が終息し、対策の必要がなくなると認めたとき。</p> <p>イ 災害対策本部が設置されたとき。</p>	配備区分	配備基準	活動体制	警戒配備	1 所在市町村において震度5弱以上の地震が観測された場合 2 県内で、震度6弱以上の地震が観測された場合 3 県内に大津波警報が発表された場合 4 警戒事態発生のお知らせを受けたとき 5 その他知事が必要と認めたとき	警戒体制	非常配備	1 原子力事業者から施設敷地緊急事態発生のお知らせを受けたとき 2 県が設置するモニタリングステーション・モニタリングポストで、5マイクロシーベルト毎時以上の放射線量が検出されたとき（ただし、誤信号や自然現象による場合を除く。） 3 原災法第15条に基づき、内閣総理大臣から原子力緊急事態宣言が発出されたとき 4 その他知事が必要と認めたとき	災害対策本部	配備区分	配備要員	警戒配備	環境生活部長及び次長、原子力安全対策課及び原子力センターの警戒対策要員、各部局等災害情報連絡員	非常配備	災害対策本部本部員、各部局等災害情報連絡員、全課・全出先機関の災害応急対策要員（現地派遣要員（対策拠点施設活動要員、緊急時モニタリング要員、緊急被ばく医療要員）を含む。）	<p>⑦字句の修正</p> <p>③緊急事態の区分</p> <p>⑦字句の修正</p> <p>①緊急時モニタリング</p>
配備態勢	配備基準	活動体制																														
警戒配備	1 所在市町村において震度5弱以上の地震が発生した場合 2 県内で、震度6弱以上の地震が発生した場合 3 県内に大津波警報が発令された場合 4 警戒事象発生のお知らせを受けたとき 5 その他知事が必要と認めたとき	警戒体制																														
非常配備	1 原子力事業者から特定事象発生のお知らせを受けたとき 2 県が設置するモニタリングステーション・モニタリングポストで、5マイクロシーベルト毎時以上の放射線量が検出されたとき（ただし、誤信号や自然現象による場合を除く。） 3 原災法第15条に基づき、内閣総理大臣から原子力緊急事態宣言が発出されたとき 4 その他知事が必要と認めたとき	災害対策本部																														
配備態勢	配備要員																															
警戒配備	環境生活部長及び次長、原子力安全対策課及び原子力センターの警戒対策要員、各部局等災害情報連絡員																															
非常配備	災害対策本部本部員、各部局等災害情報連絡員、全課・全出先機関の災害応急対策要員（現地派遣要員（対策拠点施設活動要員、緊急時モニタリング要員、緊急被ばく医療要員）を含む。）																															
配備区分	配備基準	活動体制																														
警戒配備	1 所在市町村において震度5弱以上の地震が観測された場合 2 県内で、震度6弱以上の地震が観測された場合 3 県内に大津波警報が発表された場合 4 警戒事態発生のお知らせを受けたとき 5 その他知事が必要と認めたとき	警戒体制																														
非常配備	1 原子力事業者から施設敷地緊急事態発生のお知らせを受けたとき 2 県が設置するモニタリングステーション・モニタリングポストで、5マイクロシーベルト毎時以上の放射線量が検出されたとき（ただし、誤信号や自然現象による場合を除く。） 3 原災法第15条に基づき、内閣総理大臣から原子力緊急事態宣言が発出されたとき 4 その他知事が必要と認めたとき	災害対策本部																														
配備区分	配備要員																															
警戒配備	環境生活部長及び次長、原子力安全対策課及び原子力センターの警戒対策要員、各部局等災害情報連絡員																															
非常配備	災害対策本部本部員、各部局等災害情報連絡員、全課・全出先機関の災害応急対策要員（現地派遣要員（対策拠点施設活動要員、緊急時モニタリング要員、緊急被ばく医療要員）を含む。）																															

旧計画（修正前）	修正案	備考																								
<p>3. 災害対策本部の設置</p> <p>県は、非常配備の基準に該当したときは、関係職員を速やかに参集させ、情報の収集・連絡体制の確立等必要な体制をとるとともに、国、所在市町村、関係周辺市町村、原子力事業者その他関係機関と連携を図りつつ、事故対策等のため、災害対策本部室に知事を本部長とする災害対策本部を、対策拠点施設に原則として副知事を現地災害対策本部長とする現地災害対策本部を設置するものとする。</p> <p>災害対策本部長は、その権限の一部を現地災害対策本部長に委任することができるものとする。</p> <p>また、県は、現地に対策拠点施設活動要員、緊急時モニタリングや緊急被ばく医療活動に必要な要員を速やかに派遣するものとする。</p> <p>なお、原子力緊急事態宣言発出前に災害対策本部を設置した場合は、その旨国へ連絡するものとする。</p> <p>(1) 災害対策本部の組織等</p> <p>災害対策本部の組織については、青森県災害対策本部に関する規則（昭和38年4月青森県規則第29号）及び青森県災害対策本部の班に関する規程（昭和38年8月青森県訓令甲第26号）に準じ、次のとおりとする。</p> <p>① 災害対策本部に次の者をもって構成する本部員会議を設置する</p> <table border="1" data-bbox="252 1102 1113 1701"> <tr><td>本部長</td><td>知事</td></tr> <tr><td>副本部長</td><td>副知事</td></tr> <tr><td>本部員</td><td>環境生活部長、同次長 行政改革・危機管理監 総務部長、同次長 企画政策部長、同次長 健康福祉部長、同次長 商工労働部長、同次長 農林水産部長、同次長 県土整備部長、同次長 観光国際戦略局長、同次長 エネルギー総合対策局長、同次長 出納局長、同次長 教育長 警察本部長 防災消防課長 原子力安全対策課長</td></tr> </table> <p>(※本部長に事故あるときは副本部長がその職務を代理する)</p> <p>② 災害対策本部に次の表の左欄に掲げる部を置き、右欄の者をその部長として充てる。</p> <table border="1" data-bbox="252 1816 1113 1921"> <tr><td>部名</td><td>職名</td></tr> <tr><td>対策連絡部</td><td>環境生活部長</td></tr> <tr><td>総務部</td><td>総務部長</td></tr> </table>	本部長	知事	副本部長	副知事	本部員	環境生活部長、同次長 行政改革・危機管理監 総務部長、同次長 企画政策部長、同次長 健康福祉部長、同次長 商工労働部長、同次長 農林水産部長、同次長 県土整備部長、同次長 観光国際戦略局長、同次長 エネルギー総合対策局長、同次長 出納局長、同次長 教育長 警察本部長 防災消防課長 原子力安全対策課長	部名	職名	対策連絡部	環境生活部長	総務部	総務部長	<p>3. 災害対策本部の設置</p> <p>県は、非常配備の基準に該当したときは、関係職員を速やかに参集させ、情報の収集・連絡体制の確立等必要な体制をとるとともに、国、所在市町村、関係周辺市町村、原子力事業者その他関係機関と連携を図りつつ、事故対策等のため、災害対策本部室に知事を本部長とする災害対策本部を、対策拠点施設に原則として副知事を現地災害対策本部長とする現地災害対策本部を設置するものとする。</p> <p>災害対策本部長は、その権限の一部を現地災害対策本部長に委任することができるものとする。</p> <p>また、県は、現地に対策拠点施設活動要員、緊急時モニタリングや緊急被ばく医療活動に必要な要員を速やかに派遣するものとする。</p> <p>なお、原子力緊急事態宣言発出前に災害対策本部を設置した場合は、その旨国へ連絡するものとする。</p> <p>(1) 災害対策本部の組織等</p> <p>災害対策本部の組織については、青森県災害対策本部に関する規則（昭和38年4月青森県規則第29号）及び青森県災害対策本部の班に関する規程（昭和38年8月青森県訓令甲第26号）に準じ、次のとおりとする。</p> <p>① 災害対策本部に次の者をもって構成する本部員会議を設置する</p> <table border="1" data-bbox="1359 1102 2220 1701"> <tr><td>本部長</td><td>知事</td></tr> <tr><td>副本部長</td><td>副知事</td></tr> <tr><td>本部員</td><td>環境生活部長、同次長 行政改革・危機管理監 総務部長、同次長 企画政策部長、同次長 健康福祉部長、同次長 商工労働部長、同次長 農林水産部長、同次長 県土整備部長、同次長 観光国際戦略局長、同次長 エネルギー総合対策局長、同次長 出納局長、同次長 教育長 警察本部長 防災消防課長 原子力安全対策課長</td></tr> </table> <p>(※本部長に事故<u>が</u>あるときは副本部長がその職務を代理する)</p> <p>② 災害対策本部に次の表の左欄に掲げる部を置き、右欄の者をその部長として充てる。</p> <table border="1" data-bbox="1359 1816 2220 1921"> <tr><td>部名</td><td>職名</td></tr> <tr><td>対策連絡部</td><td>環境生活部長</td></tr> <tr><td>総務部</td><td>総務部長</td></tr> </table>	本部長	知事	副本部長	副知事	本部員	環境生活部長、同次長 行政改革・危機管理監 総務部長、同次長 企画政策部長、同次長 健康福祉部長、同次長 商工労働部長、同次長 農林水産部長、同次長 県土整備部長、同次長 観光国際戦略局長、同次長 エネルギー総合対策局長、同次長 出納局長、同次長 教育長 警察本部長 防災消防課長 原子力安全対策課長	部名	職名	対策連絡部	環境生活部長	総務部	総務部長	<p>⑦字句の修正</p>
本部長	知事																									
副本部長	副知事																									
本部員	環境生活部長、同次長 行政改革・危機管理監 総務部長、同次長 企画政策部長、同次長 健康福祉部長、同次長 商工労働部長、同次長 農林水産部長、同次長 県土整備部長、同次長 観光国際戦略局長、同次長 エネルギー総合対策局長、同次長 出納局長、同次長 教育長 警察本部長 防災消防課長 原子力安全対策課長																									
部名	職名																									
対策連絡部	環境生活部長																									
総務部	総務部長																									
本部長	知事																									
副本部長	副知事																									
本部員	環境生活部長、同次長 行政改革・危機管理監 総務部長、同次長 企画政策部長、同次長 健康福祉部長、同次長 商工労働部長、同次長 農林水産部長、同次長 県土整備部長、同次長 観光国際戦略局長、同次長 エネルギー総合対策局長、同次長 出納局長、同次長 教育長 警察本部長 防災消防課長 原子力安全対策課長																									
部名	職名																									
対策連絡部	環境生活部長																									
総務部	総務部長																									

旧計画（修正前）			修正案			備考																																						
企画政策部 環境生活部 健康福祉部 商工労働部 農林水産部 県土整備部 観光国際戦略部 エネルギー総合対策部 出納部 教育部 警察部	企画政策部長 環境生活部長 健康福祉部長 商工労働部長 農林水産部長 県土整備部長 観光国際戦略局長 エネルギー総合対策局長 出納局長 教育長 警察本部長		企画政策部 環境生活部 健康福祉部 商工労働部 農林水産部 県土整備部 観光国際戦略部 エネルギー総合対策部 出納部 教育部 警察部	企画政策部長 環境生活部長 健康福祉部長 商工労働部長 農林水産部長 県土整備部長 観光国際戦略局長 エネルギー総合対策局長 出納局長 教育長 警察本部長																																								
③ 対策連絡部に次長を置き、環境生活部次長をもって充てる。 ④ 災害対策本部の部に必要な班を置き、各部局の課長をその班長として充てる。 ⑤ 災害地策本部の部に災害情報連絡員を置き、各部主管課、総務学事課、財産管理課及び会計管理課の長がその所属の職員のうちから指名する者とする ⑥ 災害対策本部の各部及び各班の分掌事務は次のとおりとするほか、青森県災害対策本部に関する規則及び青森県災害対策本部の班に関する規程に定めるところによる。			③ 対策連絡部に次長を置き、環境生活部次長をもって充てる。 ④ 災害対策本部の部に必要な班を置き、各部局の課長をその班長として充てる。 ⑤ 災害対策本部の部に災害情報連絡員を置き、各部主管課、総務学事課、財産管理課及び会計管理課の長がその所属の職員のうちから指名する者とする ⑥ 災害対策本部の各部及び各班の分掌事務は次のとおりとするほか、青森県災害対策本部に関する規則及び青森県災害対策本部の班に関する規程に定めるところによる。			⑦字句の修正																																						
<table border="1"> <thead> <tr> <th>部名</th> <th>班名</th> <th>所掌事務</th> </tr> </thead> <tbody> <tr> <td rowspan="6">対策連絡部</td> <td>総括班</td> <td>1. 災害対策本部の設置、運営及び廃止に関する事 こと。 2. 現地災害対策本部及び対策拠点施設との連絡調整に関する事 こと。</td> </tr> <tr> <td>調整班</td> <td>1. 国及び防災関係機関との連絡に関する事 こと。 2. 所在市町村長及び関係周辺市町村長に対する指 示及び連絡に関する事 こと。 3. 自衛隊の災害派遣要請に関する事 こと。</td> </tr> <tr> <td>情報班</td> <td>1. 災害の状況、対策措置状況の収集及び報告に関 する事 こと。 2. 総務部分掌事務の災害情報収集及び被害調査に 関する事 こと。</td> </tr> <tr> <td>原子力班</td> <td>1. 緊急時モニタリングに関する事 こと。 2. 放射線影響評価、解析に関する事 こと。</td> </tr> <tr> <td>広報班</td> <td>災害の状況、対策措置状況の公表に関する事 こと</td> </tr> <tr> <td>運営支援班</td> <td>1. 有線電話の確保及び臨時有線電話の架設に関す る事 こと。 2. 青森県防災情報ネットワークに関する事 こと。</td> </tr> <tr> <td rowspan="2">総務部</td> <td>秘書班</td> <td>災害対策本部長及び現地災害対策本部長等の秘書に 関する事 こと。</td> </tr> <tr> <td>人事班</td> <td>1. 職員の派遣の要請及びあっ旋の手續に関する事 こと。 2. 関係都道府県等との広域的な応援に係る手續に</td> </tr> </tbody> </table>	部名	班名	所掌事務	対策連絡部	総括班	1. 災害対策本部の設置、運営及び廃止に関する事 こと。 2. 現地災害対策本部及び対策拠点施設との連絡調整に関する事 こと。	調整班	1. 国及び防災関係機関との連絡に関する事 こと。 2. 所在市町村長及び関係周辺市町村長に対する指 示及び連絡に関する事 こと。 3. 自衛隊の災害派遣要請に関する事 こと。	情報班	1. 災害の状況、対策措置状況の収集及び報告に関 する事 こと。 2. 総務部分掌事務の災害情報収集及び被害調査に 関する事 こと。	原子力班	1. 緊急時モニタリングに関する事 こと。 2. 放射線影響評価、解析に関する事 こと。	広報班	災害の状況、対策措置状況の公表に関する事 こと	運営支援班	1. 有線電話の確保及び臨時有線電話の架設に関す る事 こと。 2. 青森県防災情報ネットワークに関する事 こと。	総務部	秘書班	災害対策本部長及び現地災害対策本部長等の秘書に 関する事 こと。	人事班	1. 職員の派遣の要請及びあっ旋の手續に関する事 こと。 2. 関係都道府県等との広域的な応援に係る手續に	<table border="1"> <thead> <tr> <th>部名</th> <th>班名</th> <th>所掌事務</th> </tr> </thead> <tbody> <tr> <td rowspan="6">対策連絡部</td> <td>総括班</td> <td>1. 災害対策本部の設置、運営及び廃止に関する事 こと。 2. 現地災害対策本部及び対策拠点施設との連絡調整に関する事 こと。</td> </tr> <tr> <td>調整班</td> <td>1. 国及び防災関係機関との連絡に関する事 こと。 2. 所在市町村長及び関係周辺市町村長に対する指 示及び連絡に関する事 こと。 3. 自衛隊の災害派遣要請に関する事 こと。</td> </tr> <tr> <td>情報班</td> <td>1. 災害の状況、対策措置状況の収集及び報告に関 する事 こと。 2. 総務部分掌事務の災害情報収集及び被害調査に 関する事 こと。</td> </tr> <tr> <td>原子力班</td> <td>1. 緊急時モニタリングに関する事 こと。 2. 放射線影響評価、解析に関する事 こと。</td> </tr> <tr> <td>広報班</td> <td>災害の状況、対策措置状況の公表に関する事 こと</td> </tr> <tr> <td>運営支援班</td> <td>1. 有線電話の確保及び臨時有線電話の架設に関す る事 こと。 2. 青森県防災情報ネットワークに関する事 こと。</td> </tr> <tr> <td rowspan="2">総務部</td> <td>秘書班</td> <td>災害対策本部長及び現地災害対策本部長等の秘書に 関する事 こと。</td> </tr> <tr> <td>人事班</td> <td>1. 職員の派遣の要請及びあっ旋の手續に関する事 こと。 2. 関係都道府県等との広域的な応援に係る手續に</td> </tr> </tbody> </table>	部名	班名	所掌事務	対策連絡部	総括班	1. 災害対策本部の設置、運営及び廃止に関する事 こと。 2. 現地災害対策本部及び対策拠点施設との連絡調整に関する事 こと。	調整班	1. 国及び防災関係機関との連絡に関する事 こと。 2. 所在市町村長及び関係周辺市町村長に対する指 示及び連絡に関する事 こと。 3. 自衛隊の災害派遣要請に関する事 こと。	情報班	1. 災害の状況、対策措置状況の収集及び報告に関 する事 こと。 2. 総務部分掌事務の災害情報収集及び被害調査に 関する事 こと。	原子力班	1. 緊急時モニタリングに関する事 こと。 2. 放射線影響評価、解析に関する事 こと。	広報班	災害の状況、対策措置状況の公表に関する事 こと	運営支援班	1. 有線電話の確保及び臨時有線電話の架設に関す る事 こと。 2. 青森県防災情報ネットワークに関する事 こと。	総務部	秘書班	災害対策本部長及び現地災害対策本部長等の秘書に 関する事 こと。	人事班	1. 職員の派遣の要請及びあっ旋の手續に関する事 こと。 2. 関係都道府県等との広域的な応援に係る手續に	
部名	班名	所掌事務																																										
対策連絡部	総括班	1. 災害対策本部の設置、運営及び廃止に関する事 こと。 2. 現地災害対策本部及び対策拠点施設との連絡調整に関する事 こと。																																										
	調整班	1. 国及び防災関係機関との連絡に関する事 こと。 2. 所在市町村長及び関係周辺市町村長に対する指 示及び連絡に関する事 こと。 3. 自衛隊の災害派遣要請に関する事 こと。																																										
	情報班	1. 災害の状況、対策措置状況の収集及び報告に関 する事 こと。 2. 総務部分掌事務の災害情報収集及び被害調査に 関する事 こと。																																										
	原子力班	1. 緊急時モニタリングに関する事 こと。 2. 放射線影響評価、解析に関する事 こと。																																										
	広報班	災害の状況、対策措置状況の公表に関する事 こと																																										
	運営支援班	1. 有線電話の確保及び臨時有線電話の架設に関す る事 こと。 2. 青森県防災情報ネットワークに関する事 こと。																																										
総務部	秘書班	災害対策本部長及び現地災害対策本部長等の秘書に 関する事 こと。																																										
	人事班	1. 職員の派遣の要請及びあっ旋の手續に関する事 こと。 2. 関係都道府県等との広域的な応援に係る手續に																																										
部名	班名	所掌事務																																										
対策連絡部	総括班	1. 災害対策本部の設置、運営及び廃止に関する事 こと。 2. 現地災害対策本部及び対策拠点施設との連絡調整に関する事 こと。																																										
	調整班	1. 国及び防災関係機関との連絡に関する事 こと。 2. 所在市町村長及び関係周辺市町村長に対する指 示及び連絡に関する事 こと。 3. 自衛隊の災害派遣要請に関する事 こと。																																										
	情報班	1. 災害の状況、対策措置状況の収集及び報告に関 する事 こと。 2. 総務部分掌事務の災害情報収集及び被害調査に 関する事 こと。																																										
	原子力班	1. 緊急時モニタリングに関する事 こと。 2. 放射線影響評価、解析に関する事 こと。																																										
	広報班	災害の状況、対策措置状況の公表に関する事 こと																																										
	運営支援班	1. 有線電話の確保及び臨時有線電話の架設に関す る事 こと。 2. 青森県防災情報ネットワークに関する事 こと。																																										
総務部	秘書班	災害対策本部長及び現地災害対策本部長等の秘書に 関する事 こと。																																										
	人事班	1. 職員の派遣の要請及びあっ旋の手續に関する事 こと。 2. 関係都道府県等との広域的な応援に係る手續に																																										

旧計画（修正前）			修正案			備考
		関すること。			関すること。	
	総務学事班	1. 自動車の管理及び運営並びに自動車の借りあげに関する事。 2. 私立学校との連絡に関する事。		総務学事班	1. 自動車の管理及び運営並びに自動車の借りあげに関する事。 2. 私立学校との連絡に関する事。	
企画政策部	企画調整班	企画政策部分掌事務に係る災害情報収集及び被害調査に関する事。	企画政策部	企画調整班	企画政策部分掌事務に係る災害情報収集及び被害調査に関する事。	
	広報広聴班	1. 報道機関との連絡調整に関する事。 2. 災害広報に関する事。		広報広聴班	1. 報道機関との連絡調整に関する事。 2. 災害広報に関する事。	
	原子力施設安全検証班	対策連絡部の実施事項の応援に関する事。		原子力施設安全検証班	対策連絡部の実施事項の応援に関する事。	
環境生活部	県民生活文化班	1. 環境生活部分掌事務に係る災害情報収集及び被害調査に関する事。(原子力安全対策課で実施するものを除く) 2. 対策連絡部の実施事項の応援に関する事。	環境生活部	県民生活文化班	1. 環境生活部分掌事務に係る災害情報収集及び被害調査に関する事。(原子力安全対策課で実施するものを除く) 2. 対策連絡部の実施事項の応援に関する事。	
健康福祉部	健康福祉政策班	1. 健康福祉部分掌事務に係る災害情報収集及び被害調査に関する事。 2. 災害救助法に関する事 3. 収容施設の供与に関する事。 4. 炊き出しその他による食品の給与に関する事。 5. 被服、寝具、その他生活必需品の給与又は貸与に関する事。 6. 被災者の健康管理に関する事。	健康福祉部	健康福祉政策班	1. 健康福祉部分掌事務に係る災害情報収集及び被害調査に関する事。 2. 災害救助法に関する事 3. 収容施設の供与に関する事。 4. 炊き出しその他による食品の給与に関する事。 5. 被服、寝具、その他生活必需品の給与又は貸与に関する事。 6. 被災者の健康管理に関する事。	
	医療薬務班	1. 緊急被ばく医療措置に関する事。 2. 救護所の開設及び運営に関する事。 3. 医療用薬品のあっ旋及び輸送に関する事。		医療薬務班	1. 緊急被ばく医療措置に関する事。 2. 救護所の開設及び運営に関する事。 3. 医療用薬品のあっ旋及び輸送に関する事。	
	保健衛生班	1. 飲料水、飲食物の摂取制限に関する事。 2. 飲料水の供給に関する事。		保健衛生班	1. 飲料水、飲食物の摂取制限に関する事。 2. 飲料水の供給に関する事。	
	障害福祉班	心の相談に関する事。		障害福祉班	心の相談に関する事。	
商工労働部	商工政策班	1. 商工労働部分掌事務に係る災害情報収集及び被害調査に関する事。 2. 災害時における商工業に係る物資の流通対策に関する事。	商工労働部	商工政策班	1. 商工労働部分掌事務に係る災害情報収集及び被害調査に関する事。 2. 災害時における商工業に係る物資の流通対策に関する事。	
農林水産部	農林水産政策班	農林水産部分掌事務に係る災害情報収集及び被害調査に関する事。	農林水産部	農林水産政策班	農林水産部分掌事務に係る災害情報収集及び被害調査に関する事。	
	食の安全・安心推進班	農林水産物のモニタリングに関する事。		食の安全・安心推進班	農林水産物のモニタリングに関する事。	
	農産園芸班	1. 水稲及び畑作物の収穫及び出荷に関する事。 2. 災害時の応急食糧の供給に関する事。		農産園芸班	1. 水稲及び畑作物の収穫及び出荷に関する事。 2. 災害時の応急食糧の供給に関する事。	
	りんご果樹班	りんごその他の果樹の収穫及び出荷に関する事。		りんご果樹班	りんごその他の果樹の収穫及び出荷に関する事。	
	畜産班	畜産物の収集及び出荷に関する事。		畜産班	畜産物の収集及び出荷に関する事。	
	林政班	林産物の収穫及び出荷に関する事。		林政班	林産物の収穫及び出荷に関する事。	
	水産振興班	水産物の採捕・漁獲及び出荷に関する事。		水産振興班	水産物の採捕・漁獲及び出荷に関する事。	
県土整備部	監理班	県土整備部分掌事務に係る災害情報収集及び被害調査に関する事。	県土整備部	監理班	県土整備部分掌事務に係る災害情報収集及び被害調査に関する事。	
	道路班	道路交通の確保に関する事。		道路班	道路交通の確保に関する事。	
観光国際戦略部	観光企画班	観光国際戦略部分掌事務に係る災害情報収集及び被害調査に関する事。	観光国際戦略部	観光企画班	観光国際戦略部分掌事務に係る災害情報収集及び被害調査に関する事。	

旧計画（修正前）			修正案			備考
エネルギー総合対策部	エネルギー開発振興班	エネルギー総合対策部分掌事務に係る災害情報収集及び被害調査に関すること。	エネルギー総合対策部	エネルギー開発振興班	エネルギー総合対策部分掌事務に係る災害情報収集及び被害調査に関すること。	
	原子力立地対策班	1. 風評被害、原子力損害賠償制度に関すること。 2. 対策連絡部の実施事項の応援に関すること。		原子力立地対策班	1. 風評被害、原子力損害賠償制度に関すること。 2. 対策連絡部の実施事項の応援に関すること。	
出納部	会計管理班	出納部分掌事務に係る災害応急対策に関すること。	出納部	会計管理班	出納部分掌事務に係る災害応急対策に関すること。	
教育部		文教対策及び教育施設との連絡に関すること。	教育部		文教対策及び教育施設との連絡に関すること。	
警察部		1. 住民等に対する広報の実施及び避難等の誘導に関すること。 2. 立入制限措置及び交通規制に関すること。 3. 治安の確保に関すること。	警察部		1. 住民等に対する広報の実施及び避難等の誘導に関すること。 2. 立入制限措置及び交通規制に関すること。 3. 治安の確保に関すること。	
<p>(2) 複合災害が起こった場合の対応</p> <p>複合災害が発生した場合において、対策本部が複数設置された場合は、重複する要員の所在調整、情報の収集・連絡・調整のための要員の相互派遣、合同会議の開催等に努めるものとする。現地対策本部についても、必要に応じ、同様の配慮を行うものとする。</p>			<p>(2) 複合災害が起こった場合の対応</p> <p>複合災害が発生した場合において、対策本部が複数設置された場合は、重複する要員の所在調整、情報の収集・連絡・調整のための要員の相互派遣、合同会議の開催等に努めるものとする。現地対策本部についても、必要に応じ、同様の配慮を行うものとする</p>			①緊急時モニタリング
<p>(3) 現地災害対策本部の組織等</p> <p>① 現地災害対策本部は、原則として副知事を本部長として、対策拠点施設に設置する。</p> <p>② 現地災害対策本部に、次の表の左欄に掲げる班を置き、中欄の者をその班長として充てる。また、放射線班に緊急時モニタリング本部を設置し、緊急時モニタリング本部要員は放射線班に、緊急被ばく医療要員は医療班にそれぞれ属するものとする。</p>			<p>(3) 現地災害対策本部の組織等</p> <p>① 現地災害対策本部は、原則として副知事を本部長として、対策拠点施設に設置する。</p> <p>② 現地災害対策本部に、次の表の左欄に掲げる班を置き、中欄の者をその班長として充てる。また、放射線班に緊急時モニタリング本部を設置し、緊急時モニタリング本部要員は放射線班に、緊急被ばく医療要員は医療班にそれぞれ属するものとする。<u>緊急時モニタリングセンターが設置された場合には、緊急時モニタリング本部要員は、緊急時モニタリングセンター構成員となり、緊急時モニタリングセンターの指揮の下、国、事業者及び指定公共機関等と連携して活動する。</u></p>			

旧計画（修正前）			修正案			備考																																						
<table border="1"> <thead> <tr> <th>班名</th> <th>班長</th> <th>要員</th> </tr> </thead> <tbody> <tr> <td>総括班</td> <td>原子力安全対策課長</td> <td>原子力安全対策課職員、防災消防課職員、原子力センター職員その他応援要員</td> </tr> <tr> <td>放射線班</td> <td>原子力センター所長</td> <td>原子力センター職員、環境保健センター職員、地域県民局地域連携部環境管理事務所職員その他応援要員</td> </tr> <tr> <td>医療班</td> <td>健康福祉部次長</td> <td>地域県民局地域健康福祉部保健総室長、医療薬務課職員、地域県民局地域健康福祉部保健総室職員その他応援要員</td> </tr> <tr> <td>住民安全班</td> <td>環境生活部次長</td> <td>県警察本部警備第二課長、原子力安全対策課職員、県警察職員その他応援要員</td> </tr> <tr> <td>広報班</td> <td>原子力安全対策課安全対策グループマネージャー</td> <td>原子力安全対策課職員、防災消防課職員、原子力立地対策課職員その他応援要員</td> </tr> <tr> <td>運営支援班</td> <td>原子力センター次長</td> <td>原子力センター職員その他応援要員</td> </tr> </tbody> </table>	班名	班長	要員	総括班	原子力安全対策課長	原子力安全対策課職員、防災消防課職員、原子力センター職員その他応援要員	放射線班	原子力センター所長	原子力センター職員、環境保健センター職員、地域県民局地域連携部環境管理事務所職員その他応援要員	医療班	健康福祉部次長	地域県民局地域健康福祉部保健総室長、医療薬務課職員、地域県民局地域健康福祉部保健総室職員その他応援要員	住民安全班	環境生活部次長	県警察本部警備第二課長、原子力安全対策課職員、県警察職員その他応援要員	広報班	原子力安全対策課安全対策グループマネージャー	原子力安全対策課職員、防災消防課職員、原子力立地対策課職員その他応援要員	運営支援班	原子力センター次長	原子力センター職員その他応援要員	<table border="1"> <thead> <tr> <th>班名</th> <th>班長</th> <th>要員</th> </tr> </thead> <tbody> <tr> <td>総括班</td> <td>原子力安全対策課長</td> <td>原子力安全対策課職員、防災消防課職員、原子力センター職員その他応援要員</td> </tr> <tr> <td>放射線班</td> <td>原子力センター所長</td> <td>原子力センター職員、環境保健センター職員、地域県民局地域連携部環境管理事務所職員その他応援要員</td> </tr> <tr> <td>医療班</td> <td>健康福祉部次長</td> <td>地域県民局地域健康福祉部保健総室長、医療薬務課職員、地域県民局地域健康福祉部保健総室職員その他応援要員</td> </tr> <tr> <td>住民安全班</td> <td>環境生活部次長</td> <td>県警察本部警備第二課長、原子力安全対策課職員、県警察職員その他応援要員</td> </tr> <tr> <td>広報班</td> <td>原子力安全対策課安全対策グループマネージャー</td> <td>原子力安全対策課職員、防災消防課職員、原子力立地対策課職員その他応援要員</td> </tr> <tr> <td>運営支援班</td> <td>原子力センター次長</td> <td>原子力センター職員その他応援要員</td> </tr> </tbody> </table>	班名	班長	要員	総括班	原子力安全対策課長	原子力安全対策課職員、防災消防課職員、原子力センター職員その他応援要員	放射線班	原子力センター所長	原子力センター職員、環境保健センター職員、地域県民局地域連携部環境管理事務所職員その他応援要員	医療班	健康福祉部次長	地域県民局地域健康福祉部保健総室長、医療薬務課職員、地域県民局地域健康福祉部保健総室職員その他応援要員	住民安全班	環境生活部次長	県警察本部警備第二課長、原子力安全対策課職員、県警察職員その他応援要員	広報班	原子力安全対策課安全対策グループマネージャー	原子力安全対策課職員、防災消防課職員、原子力立地対策課職員その他応援要員	運営支援班	原子力センター次長	原子力センター職員その他応援要員	
班名	班長	要員																																										
総括班	原子力安全対策課長	原子力安全対策課職員、防災消防課職員、原子力センター職員その他応援要員																																										
放射線班	原子力センター所長	原子力センター職員、環境保健センター職員、地域県民局地域連携部環境管理事務所職員その他応援要員																																										
医療班	健康福祉部次長	地域県民局地域健康福祉部保健総室長、医療薬務課職員、地域県民局地域健康福祉部保健総室職員その他応援要員																																										
住民安全班	環境生活部次長	県警察本部警備第二課長、原子力安全対策課職員、県警察職員その他応援要員																																										
広報班	原子力安全対策課安全対策グループマネージャー	原子力安全対策課職員、防災消防課職員、原子力立地対策課職員その他応援要員																																										
運営支援班	原子力センター次長	原子力センター職員その他応援要員																																										
班名	班長	要員																																										
総括班	原子力安全対策課長	原子力安全対策課職員、防災消防課職員、原子力センター職員その他応援要員																																										
放射線班	原子力センター所長	原子力センター職員、環境保健センター職員、地域県民局地域連携部環境管理事務所職員その他応援要員																																										
医療班	健康福祉部次長	地域県民局地域健康福祉部保健総室長、医療薬務課職員、地域県民局地域健康福祉部保健総室職員その他応援要員																																										
住民安全班	環境生活部次長	県警察本部警備第二課長、原子力安全対策課職員、県警察職員その他応援要員																																										
広報班	原子力安全対策課安全対策グループマネージャー	原子力安全対策課職員、防災消防課職員、原子力立地対策課職員その他応援要員																																										
運営支援班	原子力センター次長	原子力センター職員その他応援要員																																										
<p>③ 各班は、原子力災害合同対策協議会が組織された場合は、国、所在市町村等とともに合同対策協議会に設けられる機能班を構成し、次に掲げる事務を所掌する。</p> <p>各班の所掌事務（合同対策協議会が組織された場合の機能班における事務を含む）</p> <table border="1"> <thead> <tr> <th>班名</th> <th>所掌事務</th> </tr> </thead> <tbody> <tr> <td>総括班</td> <td>・オフサイトセンターの運営・管理 ・協議会運営 ・班間連絡・調整 ・国本部、県・所在市町村本部等との連絡調整</td> </tr> <tr> <td>放射線班</td> <td>・緊急時モニタリングデータ等の収集・分析、国本部等との情報共有 ・除染等に関する企画立案 ・緊急時モニタリングに関すること</td> </tr> <tr> <td>医療班</td> <td>・緊急被ばく医療チームとの連絡調整 ・救護所の管理運営 ・被災者の医療活動の調整 ・スクリーニング、除染、緊急被ばく医療に関する情報収集 ・緊急被ばく医療に係る基準の策定、実施にかかる調査</td> </tr> <tr> <td>住民安全班</td> <td>・避難指示、区域設定・管理にかかる調整 ・住民避難状況及び救助・救急活動に係る情報収集及び調整 ・交通規制等の情報収集及び調整 ・輸送に係る調整</td> </tr> <tr> <td>広報班</td> <td>・報道機関への対応 ・国本部、県・市町村本部等との情報共有 ・住民からの問い合わせ等への対応</td> </tr> </tbody> </table>	班名	所掌事務	総括班	・オフサイトセンターの運営・管理 ・協議会運営 ・班間連絡・調整 ・国本部、県・所在市町村本部等との連絡調整	放射線班	・緊急時モニタリングデータ等の収集・分析、国本部等との情報共有 ・除染等に関する企画立案 ・緊急時モニタリングに関すること	医療班	・緊急被ばく医療チームとの連絡調整 ・救護所の管理運営 ・被災者の医療活動の調整 ・スクリーニング、除染、緊急被ばく医療に関する情報収集 ・緊急被ばく医療に係る基準の策定、実施にかかる調査	住民安全班	・避難指示、区域設定・管理にかかる調整 ・住民避難状況及び救助・救急活動に係る情報収集及び調整 ・交通規制等の情報収集及び調整 ・輸送に係る調整	広報班	・報道機関への対応 ・国本部、県・市町村本部等との情報共有 ・住民からの問い合わせ等への対応	<p>③ 各班は、原子力災害合同対策協議会が組織された場合は、国、所在市町村等とともに合同対策協議会に設けられる機能班を構成し、次に掲げる事務を所掌する。</p> <p>各班の所掌事務（合同対策協議会が組織された場合の機能班における事務を含む）</p> <table border="1"> <thead> <tr> <th>班名</th> <th>所掌事務</th> </tr> </thead> <tbody> <tr> <td>総括班</td> <td>・オフサイトセンターの運営・管理 ・協議会運営 ・班間連絡・調整 ・国本部、県・所在市町村本部等との連絡調整</td> </tr> <tr> <td>放射線班</td> <td>・緊急時モニタリングデータ等の収集・分析、国本部等との情報共有 ・除染等に関する企画立案 ・緊急時モニタリングに関すること</td> </tr> <tr> <td>医療班</td> <td>・緊急被ばく医療チームとの連絡調整 ・救護所の管理運営 ・被災者の医療活動の調整 ・スクリーニング、除染、緊急被ばく医療に関する情報収集 ・緊急被ばく医療に係る基準の策定、実施にかかる調査</td> </tr> <tr> <td>住民安全班</td> <td>・避難指示、区域設定・管理にかかる調整 ・住民避難状況及び救助・救急活動に係る情報収集及び調整 ・交通規制等の情報収集及び調整 ・輸送に係る調整</td> </tr> <tr> <td>広報班</td> <td>・報道機関への対応 ・国本部、県・市町村本部等との情報共有 ・住民からの問い合わせ等への対応</td> </tr> </tbody> </table>	班名	所掌事務	総括班	・オフサイトセンターの運営・管理 ・協議会運営 ・班間連絡・調整 ・国本部、県・所在市町村本部等との連絡調整	放射線班	・緊急時モニタリングデータ等の収集・ 分析 、国本部等との情報共有 ・除染等に関する企画立案 ・緊急時モニタリングに関すること	医療班	・緊急被ばく医療チームとの連絡調整 ・救護所の管理運営 ・被災者の医療活動の調整 ・スクリーニング、除染、緊急被ばく医療に関する情報収集 ・緊急被ばく医療に係る基準の策定、実施にかかる調査	住民安全班	・避難指示、区域設定・管理にかかる調整 ・住民避難状況及び救助・救急活動に係る情報収集及び調整 ・交通規制等の情報収集及び調整 ・輸送に係る調整	広報班	・報道機関への対応 ・国本部、県・市町村本部等との情報共有 ・住民からの問い合わせ等への対応	<p>①緊急時モニタリング（モニタリング結果の解析・評価は国が一元的に行うことから、所掌事務から分析を削除。）</p>																		
班名	所掌事務																																											
総括班	・オフサイトセンターの運営・管理 ・協議会運営 ・班間連絡・調整 ・国本部、県・所在市町村本部等との連絡調整																																											
放射線班	・緊急時モニタリングデータ等の収集・分析、国本部等との情報共有 ・除染等に関する企画立案 ・緊急時モニタリングに関すること																																											
医療班	・緊急被ばく医療チームとの連絡調整 ・救護所の管理運営 ・被災者の医療活動の調整 ・スクリーニング、除染、緊急被ばく医療に関する情報収集 ・緊急被ばく医療に係る基準の策定、実施にかかる調査																																											
住民安全班	・避難指示、区域設定・管理にかかる調整 ・住民避難状況及び救助・救急活動に係る情報収集及び調整 ・交通規制等の情報収集及び調整 ・輸送に係る調整																																											
広報班	・報道機関への対応 ・国本部、県・市町村本部等との情報共有 ・住民からの問い合わせ等への対応																																											
班名	所掌事務																																											
総括班	・オフサイトセンターの運営・管理 ・協議会運営 ・班間連絡・調整 ・国本部、県・所在市町村本部等との連絡調整																																											
放射線班	・緊急時モニタリングデータ等の収集・ 分析 、国本部等との情報共有 ・除染等に関する企画立案 ・緊急時モニタリングに関すること																																											
医療班	・緊急被ばく医療チームとの連絡調整 ・救護所の管理運営 ・被災者の医療活動の調整 ・スクリーニング、除染、緊急被ばく医療に関する情報収集 ・緊急被ばく医療に係る基準の策定、実施にかかる調査																																											
住民安全班	・避難指示、区域設定・管理にかかる調整 ・住民避難状況及び救助・救急活動に係る情報収集及び調整 ・交通規制等の情報収集及び調整 ・輸送に係る調整																																											
広報班	・報道機関への対応 ・国本部、県・市町村本部等との情報共有 ・住民からの問い合わせ等への対応																																											

旧計画（修正前）		修正案	備考
<p>運営支援班</p> <ul style="list-style-type: none"> ・対策拠点施設参集者の食料等の調達 ・対策拠点施設内の環境整備 ・各種通信回線の確保 ・防災業務従事者の被ばく管理 	<p>運営支援班</p> <ul style="list-style-type: none"> ・対策拠点施設参集者の食料等の調達 ・対策拠点施設内の環境整備 ・各種通信回線の確保 ・防災業務従事者の被ばく管理 		
<p>(4) 災害対策本部及び現地災害対策本部の廃止</p> <p>災害対策本部及び現地災害対策本部の廃止は、概ね以下の基準によるものとする。</p> <p>ア 原子力緊急事態解除宣言がなされ、災害応急対策が完了、又は対策の必要がなくなったと認めるとき。</p> <p>イ 災害対策本部長が、原子力施設の事故が終息し、災害応急対策が完了、又は対策の必要がなくなったと認めるとき。</p>	<p>(4) 災害対策本部及び現地災害対策本部の廃止</p> <p>災害対策本部及び現地災害対策本部の廃止は、概ね以下の基準によるものとする。</p> <p>ア 原子力緊急事態解除宣言がなされ、<u>原子力災害事後対策</u>が完了、又は対策の必要がなくなったと認めるとき。</p> <p>イ 災害対策本部長が、原子力施設の事故が終息し、<u>原子力災害事後対策</u>が完了、又は対策の必要がなくなったと認めるとき。</p>		⑦字句の修正（原災法の記載に修正）

旧計画（修正前）	修正案	備考																				
<p>4. 原子力災害合同対策協議会への出席等</p> <p>原子力緊急事態宣言が発出され、対策拠点施設において原子力災害合同対策協議会が組織されることとなった場合は、県は、あらかじめ定められた責任ある判断を行える者をこれに出席させ、原子力緊急事態に関する情報を交換し、緊急事態応急対策の実施に向けた調整を行うものとする。</p> <p>また、県は、あらかじめ定められた職員を対策拠点施設に派遣し、初動の緊急避難における周辺地域での活動体制を確立するとともに、施設の状況の把握、モニタリング情報の把握、医療関係情報の把握、住民避難・屋内退避の状況の把握等の活動に従事させるものとする。</p> <p>原子力災害合同対策協議会の県からの構成員等は次のとおりとする。</p> <p>原子力災害合同対策協議会の構成員</p> <table border="1" data-bbox="186 726 1199 940"> <thead> <tr> <th>区 分</th> <th>構 成 員</th> </tr> </thead> <tbody> <tr> <td>全体会議</td> <td>現地災害対策本部長 県警察本部警備第二課長 住民安全班責任者（環境生活部次長） 医療班責任者（健康福祉部次長）</td> </tr> </tbody> </table>	区 分	構 成 員	全体会議	現地災害対策本部長 県警察本部警備第二課長 住民安全班責任者（環境生活部次長） 医療班責任者（健康福祉部次長）	<p>4. 原子力災害合同対策協議会への出席等</p> <p>原子力緊急事態宣言が発出され、対策拠点施設において原子力災害合同対策協議会が組織されることとなった場合は、県は、あらかじめ定められた責任ある判断を行える者をこれに出席させ、原子力緊急事態に関する情報を交換し、緊急事態応急対策の実施に向けた調整を行うものとする。</p> <p>また、県は、あらかじめ定められた職員を対策拠点施設に派遣し、初動の緊急避難における周辺地域での活動体制を確立するとともに、施設の状況の把握、モニタリング情報の把握、医療関係情報の把握、住民避難・屋内退避の状況の把握等の活動に従事させるものとする。</p> <p>原子力災害合同対策協議会の県からの構成員等は次のとおりとする。</p> <p>原子力災害合同対策協議会の構成員</p> <table border="1" data-bbox="1299 726 2312 940"> <thead> <tr> <th>区 分</th> <th>構 成 員</th> </tr> </thead> <tbody> <tr> <td>全体会議</td> <td>現地災害対策本部長 県警察本部警備第二課長 住民安全班責任者（環境生活部次長） 医療班責任者（健康福祉部次長）</td> </tr> </tbody> </table>	区 分	構 成 員	全体会議	現地災害対策本部長 県警察本部警備第二課長 住民安全班責任者（環境生活部次長） 医療班責任者（健康福祉部次長）													
区 分	構 成 員																					
全体会議	現地災害対策本部長 県警察本部警備第二課長 住民安全班責任者（環境生活部次長） 医療班責任者（健康福祉部次長）																					
区 分	構 成 員																					
全体会議	現地災害対策本部長 県警察本部警備第二課長 住民安全班責任者（環境生活部次長） 医療班責任者（健康福祉部次長）																					
<p>機能班の構成員</p> <table border="1" data-bbox="186 1039 1213 1879"> <thead> <tr> <th>区 分</th> <th>構 成 員</th> </tr> </thead> <tbody> <tr> <td>総括班</td> <td>原子力安全対策課長（副責任者） 原子力安全対策課職員 防災消防課職員 原子力センター職員 その他応援要員</td> </tr> <tr> <td>放射線班</td> <td>原子力センター所長（副責任者） 原子力センター職員 環境保健センター職員 地域県民局地域連携部環境管理事務所職員 その他応援要員</td> </tr> <tr> <td>医療班</td> <td>健康福祉部次長（責任者） 地域県民局地域健康福祉部保健総室長（副責任者） 医療薬務課職員 地域県民局地域健康福祉部保健総室職員 その他応援要員</td> </tr> <tr> <td>住民安全班</td> <td>環境生活部次長（責任者） 県警察本部警備第二課長（副責任者） 原子力安全対策課職員 県警察職員 その他応援要員</td> </tr> </tbody> </table>	区 分	構 成 員	総括班	原子力安全対策課長（副責任者） 原子力安全対策課職員 防災消防課職員 原子力センター職員 その他応援要員	放射線班	原子力センター所長（副責任者） 原子力センター職員 環境保健センター職員 地域県民局地域連携部環境管理事務所職員 その他応援要員	医療班	健康福祉部次長（責任者） 地域県民局地域健康福祉部保健総室長（副責任者） 医療薬務課職員 地域県民局地域健康福祉部保健総室職員 その他応援要員	住民安全班	環境生活部次長（責任者） 県警察本部警備第二課長（副責任者） 原子力安全対策課職員 県警察職員 その他応援要員	<p>機能班の構成員</p> <table border="1" data-bbox="1299 1039 2326 1879"> <thead> <tr> <th>区 分</th> <th>構 成 員</th> </tr> </thead> <tbody> <tr> <td>総括班</td> <td>原子力安全対策課長（副責任者） 原子力安全対策課職員 防災消防課職員 原子力センター職員 その他応援要員</td> </tr> <tr> <td>放射線班</td> <td>原子力センター所長（副責任者） 原子力センター職員 環境保健センター職員 地域県民局地域連携部環境管理事務所職員 その他応援要員</td> </tr> <tr> <td>医療班</td> <td>健康福祉部次長（責任者） 地域県民局地域健康福祉部保健総室長（副責任者） 医療薬務課職員 地域県民局地域健康福祉部保健総室職員 その他応援要員</td> </tr> <tr> <td>住民安全班</td> <td>環境生活部次長（責任者） 県警察本部警備第二課長（副責任者） 原子力安全対策課職員 県警察職員 その他応援要員</td> </tr> </tbody> </table>	区 分	構 成 員	総括班	原子力安全対策課長（副責任者） 原子力安全対策課職員 防災消防課職員 原子力センター職員 その他応援要員	放射線班	原子力センター所長（副責任者） 原子力センター職員 環境保健センター職員 地域県民局地域連携部環境管理事務所職員 その他応援要員	医療班	健康福祉部次長（責任者） 地域県民局地域健康福祉部保健総室長（副責任者） 医療薬務課職員 地域県民局地域健康福祉部保健総室職員 その他応援要員	住民安全班	環境生活部次長（責任者） 県警察本部警備第二課長（副責任者） 原子力安全対策課職員 県警察職員 その他応援要員	
区 分	構 成 員																					
総括班	原子力安全対策課長（副責任者） 原子力安全対策課職員 防災消防課職員 原子力センター職員 その他応援要員																					
放射線班	原子力センター所長（副責任者） 原子力センター職員 環境保健センター職員 地域県民局地域連携部環境管理事務所職員 その他応援要員																					
医療班	健康福祉部次長（責任者） 地域県民局地域健康福祉部保健総室長（副責任者） 医療薬務課職員 地域県民局地域健康福祉部保健総室職員 その他応援要員																					
住民安全班	環境生活部次長（責任者） 県警察本部警備第二課長（副責任者） 原子力安全対策課職員 県警察職員 その他応援要員																					
区 分	構 成 員																					
総括班	原子力安全対策課長（副責任者） 原子力安全対策課職員 防災消防課職員 原子力センター職員 その他応援要員																					
放射線班	原子力センター所長（副責任者） 原子力センター職員 環境保健センター職員 地域県民局地域連携部環境管理事務所職員 その他応援要員																					
医療班	健康福祉部次長（責任者） 地域県民局地域健康福祉部保健総室長（副責任者） 医療薬務課職員 地域県民局地域健康福祉部保健総室職員 その他応援要員																					
住民安全班	環境生活部次長（責任者） 県警察本部警備第二課長（副責任者） 原子力安全対策課職員 県警察職員 その他応援要員																					

旧計画（修正前）		修正案		備考
広報班	原子力安全対策課安全対策グループマネージャー（副責任者） 原子力安全対策課職員 防災消防課職員 原子力立地対策課職員	広報班	原子力安全対策課安全対策グループマネージャー（副責任者） 原子力安全対策課職員 防災消防課職員 原子力立地対策課職員	
運営支援班	原子力センター次長（副責任者） 原子力センター職員 その他応援要員	運営支援班	原子力センター次長（副責任者） 原子力センター職員 その他応援要員	
注) 県災害対策本部との連絡員も含む （ ）内は、合同対策協議会各機能班における役割		注) 県災害対策本部との連絡員も含む （ ）内は、合同対策協議会各機能班における役割		
<p>※以下の(1)～(5)は、比較のため記載。</p> <p>(1) 初動段階の緊急時モニタリングの実施</p> <p>県は、原子力事業者から特定事象発生のお知らせを受けた場合、周辺への影響の把握という観点から、平常時のモニタリング（空間放射線量率、水道水、葉菜等の環境試料）を強化し、結果をとりまとめ、原子力規制委員会、関係省庁事故対策連絡会議及び現地事故対策会議に連絡するものとする。また、県は、原子力災害対策指針や国が定めるマニュアル等に基づく緊急時モニタリング計画により、緊急時モニタリングに必要な準備を直ちに行うものとする。</p> <p>さらに、県は、原子力規制委員会及び原子力事業者と連携し、緊急時モニタリング実施計画に基づき、初動段階の緊急時モニタリングを実施するものとする。</p> <p>(2) 緊急時モニタリング実施計画の改定への参画</p> <p>緊急時モニタリング実施計画は、原子力規制委員会が、原子力災害対策指針に基づき策定するものとされている。</p> <p>原子力災害対策本部は、初動対応後、必要に応じて、緊急時モニタリングの実施及び支援に関して調整する会議を開催し、緊急時モニタリング実施計画を適宜改定するため、県は、関係省庁、原子力事業者等とともに会議に参画し、改定に協力するものとする。</p>		<p>5. 放射性物質又は放射線の影響の早期把握のための活動 ※3章2節4. から、修正・加筆の上移動。</p> <p>(1) 初期対応段階の緊急時モニタリングの実施</p> <p><u>国、県、原子力事業者及び関係指定公共機関は、警戒事態発生のお知らせを受けた場合において緊急時モニタリングの実施の準備を行い、施設敷地緊急事態発生のお知らせを受けた場合において、国は、県の協力を得て、緊急時モニタリングセンターを立ち上げ、動員計画に基づき必要な動員の要請を行い、緊急時モニタリングを開始する等の初期対応を行うこととされている。</u></p> <p><u>県は、警戒事態発生のお知らせを受けた場合、緊急時モニタリングの準備を直ちに開始し、施設敷地緊急事態発生のお知らせを受けた場合、国による緊急時モニタリングセンターの立ち上げに協力し、緊急時モニタリングセンターの指揮の下、国、事業者及び関係指定公共機関等と連携し、緊急時モニタリング実施計画に基づき初期モニタリングを実施する。</u></p> <p><u>緊急時モニタリングセンターは、モニタリング結果をとりまとめ、原子力規制委員会原子力事故対策本部に連絡するものとする。</u></p> <p>(2) 緊急時モニタリング実施計画の改定への参画</p> <p>緊急時モニタリング実施計画は、原子力規制委員会が、原子力災害対策指針や緊急時モニタリング計画に基づき、<u>事故の状況や気象予測及び大気中拡散予測の結果等を参考にし、速やかに策定するものとされている。</u></p> <p><u>原子力規制委員会原子力事故対策本部（原子力緊急事態宣言後は原子力災害対策本部）は、初期対応後、必要に応じて、緊急時モニタリングの実施及び支援に関して調整する会議を開催し、緊急時モニタリング実施計画を適宜改定する。緊急時モニタリングセンターはTV会議システム等を通じてこの会議に参画し、会議結果について、現地事故対策連絡会議（原子力緊急事態宣言後は原子力災害合同対策協議会）において共有するものとする。</u></p> <p><u>県は、緊急時モニタリングセンターの構成員として、緊急時モニタリング実施計画の改定に協力する。</u></p>		<p>⑦構成の見直し</p> <p>①緊急時モニタリング</p>

旧計画（修正前）	修正案	備考
<p>は、消防庁に対し速やかにその出動を要請するものとする。</p> <p>県警察は、必要に応じ、警察庁を通じ全国都道府県警察に対して警察災害派遣隊の出動を要請するものとする。</p> <p>(2) 職員の派遣要請等</p> <p>知事は、緊急事態応急対策又は原子力災害事後対策のため必要と認めるときは、指定行政機関又は指定地方行政機関の長に対し、職員の派遣を要請し、又は内閣総理大臣に対し、指定行政機関又は指定地方行政機関の職員の派遣についてあつ旋を求めるものとする。</p> <p>知事は、緊急事態応急対策又は原子力災害事後対策のため必要と認めるときは、指定行政機関又は指定地方行政機関の長に対し、放射線による人体の障害の予防、診断及び治療に関する助言その他の必要な援助を求めるものとする。</p> <p>7. 自衛隊の派遣要請等</p> <p>知事は、原子力災害対策本部設置前において、自衛隊の派遣要請の必要があると認める場合又は市町村長から要請の要求があった場合は、直ちに派遣を要請するものとする。</p> <p>また、知事又は原子力災害対策本部長は、自衛隊による支援の必要がなくなったと認めるときには、速やかに自衛隊の部隊等の撤収を要請するものとする。</p> <p>8. 原子力被災者生活支援チームとの連携</p> <p>原子力災害対策本部長は、原子力施設における放射性物質の大量放出を防止するための応急措置が終了したことにより避難区域の拡大防止がなされたこと及び初動段階における避難区域の住民避難が概ね終了したことを一つの目途として、必要に応じて、原子力災害対策本部の下に、被災者の生活支援のため、環境大臣及び原子力利用省庁の担当大臣を長とする原子力被災者生活支援チームを設置することとされている。</p> <p>県は、緊急避難完了後の段階において、国が設置する原子力被災者生活支援チームと連携し、避難区域等の設定・見直し（計画的避難の実施や一時立入業務を含む）、子ども等をはじめとする健康管理調査等の推進、環境モニタリングの総合的な推進、適切な役割分担の下汚染廃棄物の処理や除染等を推進するものとする。</p> <p>9. 防災業務関係者の安全確保</p> <p>県は、緊急事態応急対策に係わる防災業務関係者の安全確保を図るものとする。</p>	<p>は、消防庁に対し速やかにその出動を要請するものとする。</p> <p>県警察は、必要に応じ、警察庁を通じ全国都道府県警察に対して警察災害派遣隊の出動を要請するものとする。</p> <p>(2) 職員の派遣要請等</p> <p>知事は、緊急事態応急対策又は原子力災害事後対策のため必要と認めるときは、指定行政機関又は指定地方行政機関の長に対し、職員の派遣を要請し、又は内閣総理大臣に対し、指定行政機関又は指定地方行政機関の職員の派遣についてあつ旋を求めるものとする。</p> <p>知事は、緊急事態応急対策又は原子力災害事後対策のため必要と認めるときは、指定行政機関又は指定地方行政機関の長に対し、放射線による人体の障害の予防、診断及び治療に関する助言その他の必要な援助を求めるものとする。</p> <p><u>(3) 緊急時モニタリング要員の要請等</u></p> <p><u>緊急時モニタリングの広域化や長期化に備えて、国は、あらかじめ緊急時モニタリングに関する動員計画を定めることとされている。</u></p> <p><u>緊急時モニタリングセンター長は、必要な場合には、原子力災害対策本部放射線班に対しモニタリング要員の動員を要請する。</u></p> <p>8. 自衛隊の派遣要請等</p> <p>知事は、原子力災害対策本部設置前において、自衛隊の派遣要請の必要があると認める場合又は市町村長から要請の要求があった場合は、直ちに派遣を要請するものとする。</p> <p>また、知事又は原子力災害対策本部長は、自衛隊による支援の必要がなくなったと認めるときには、速やかに自衛隊の部隊等の撤収を要請するものとする。</p> <p>9. 原子力被災者生活支援チームとの連携</p> <p>原子力災害対策本部長は、原子力施設における放射性物質の大量放出を防止するための応急措置が終了したことにより避難区域の拡大防止がなされたこと及び<u>初期対応段階</u>における避難区域の住民避難が概ね終了したことを一つの目途として、必要に応じて、原子力災害対策本部の下に、被災者の生活支援のため、環境大臣及び原子力利用省庁の担当大臣を長とする原子力被災者生活支援チームを設置することとされている。</p> <p>県は、<u>初期対応段階における避難区域の住民避難完了後の段階</u>において、国が設置する原子力被災者生活支援チームと連携し、避難区域等の設定・見直し（計画的避難の実施や一時立入業務を含む）、子ども等をはじめとする健康管理調査等の推進、環境モニタリングの総合的な推進、適切な役割分担の下汚染廃棄物の処理や除染等を推進するものとする。</p> <p>10. 防災業務関係者の安全確保</p> <p>県は、緊急事態応急対策に係わる防災業務関係者の安全確保を図るものとする。</p>	<p></p> <p>①緊急モニタリング</p> <p></p> <p>⑦字句の修正</p> <p>⑦字句の修正</p>

旧計画（修正前）	修正案	備考
<p>(1) 防災業務関係者の安全確保方針</p> <p>県は、防災業務関係者が被ばくする可能性のある環境下で活動する場合には、災害対策本部（又は現地災害対策本部）及び現場指揮者との連携を密にし、適切な被ばく管理を行うとともに、災害特有の異常心理下での活動において冷静な判断と行動がとれるよう配慮するものとする。</p> <p>また、二次災害発生の防止に万全を期するため、被ばくする可能性のある環境下で作業する場合の防災業務従事者相互の安全チェック体制を整えるなど安全管理に配慮するものとする。</p> <p>(2) 防護対策</p> <p>①現地災害対策本部長は、必要に応じ、県の防災業務関係者に対し、防護服、防護マスク、線量計等の防護資機材の装着及び安定ヨウ素剤の配備等必要な措置を図るよう指示するものとする。</p> <p>また、現地災害対策本部長は、所在市町村、関係周辺市町村やその他関係機関に対しても、防護服、防護マスク、線量計等の防護資機材の装着及び安定ヨウ素剤の配備等必要な措置を図るよう指示するものとする。</p> <p>②防護資機材に不足が生じた場合、又は生じるおそれがある場合には、現地災害対策本部長は、県災害対策本部及び関係機関に対し防護資機材の調達の要請を行うものとする。</p> <p>さらに、防護資機材が不足する場合には、原子力合同対策協議会の場において、防護資機材の確保に関する支援を依頼するものとする。</p> <p>(3) 防災業務関係者の放射線防護</p> <p>①防災業務関係者の被ばく線量は、実効線量で50ミリシーベルトを上限とする。ただし、災害の拡大の防止及び人命救助等緊急かつやむを得ない作業を実施する場合の被ばく線量は、実効線量で100ミリシーベルトを上限とする。県は、防災業務関係者の被ばく線量を少なくするように配慮するものとする。</p> <p>②県は県の防災業務関係者の被ばく管理を行うものとする。また、市町村職員の被ばく管理について、市町村から要請があった場合には、これに協力するものとする。</p> <p>③県の放射線防護を担う班は、現地災害対策本部に被ばく管理を行う場所を設定し、必要に応じ除染等の医療措置を行うものとする。</p> <p>④県の本部の放射線防護を担う班は、緊急時医療本部及び緊急被ばく医療現地派遣チームと緊密な連携のもと被ばく管理を行うものとする。また、必要に応じて専門医療機関等の協力を得るものとする。</p> <p>さらに、放射線防護の要員が不足する場合や高度な判断が必要な場合には、国（原子力緊急事態宣言発出後は、原子力災害現地対策本部等）に対し、緊急被ばく医療派遣チーム等の派遣要請を行うものとする。</p>	<p>(1) 防災業務関係者の安全確保方針</p> <p>県は、防災業務関係者が被ばくする可能性のある環境下で活動する場合には、災害対策本部（又は現地災害対策本部）及び現場指揮者との連携を密にし、適切な被ばく管理を行うとともに、災害特有の異常心理下での活動において冷静な判断と行動がとれるよう配慮するものとする。</p> <p>また、二次災害発生の防止に万全を期するため、被ばくする可能性のある環境下で作業する場合の防災業務従事者相互の安全チェック体制を整えるなど安全管理に配慮するものとする。</p> <p>(2) 防護対策</p> <p>①現地災害対策本部長は、<u>緊急時モニタリングセンター長と連携し</u>、必要に応じ、県の防災業務関係者に対し、防護服、防護マスク、線量計等の防護資機材の装着及び安定ヨウ素剤の配備等必要な措置を図るよう指示するものとする。</p> <p>また、現地災害対策本部長は、所在市町村、関係周辺市町村やその他関係機関に対しても、防護服、防護マスク、線量計等の防護資機材の装着及び安定ヨウ素剤の配備等必要な措置を図るよう指示するものとする。</p> <p>②防護資機材に不足が生じた場合、又は生じるおそれがある場合には、現地災害対策本部長は、県災害対策本部及び関係機関に対し防護資機材の調達の要請を行うものとする。</p> <p>さらに、防護資機材が不足する場合には、原子力合同対策協議会の場において、防護資機材の確保に関する支援を依頼するものとする。</p> <p>(3) 防災業務関係者の放射線防護</p> <p>①防災業務関係者の被ばく線量は、実効線量で50ミリシーベルトを上限とする。ただし、災害の拡大の防止及び人命救助等緊急かつやむを得ない作業を実施する場合の被ばく線量は、実効線量で100ミリシーベルトを上限とする。県は、防災業務関係者の被ばく線量を少なくするように配慮するものとする。</p> <p>②県は県の防災業務関係者の被ばく管理を行うものとする。また、市町村職員の被ばく管理について、市町村から要請があった場合には、これに協力するものとする。</p> <p>③<u>現地災害対策本部長は、現地災害対策本部に被ばく管理を行う場所を設定し、必要に応じ除染等の医療措置を行うよう指示するものとする。</u></p> <p>④<u>現地災害対策本部は、緊急被ばく医療現地派遣チームと緊密な連携のもと被ばく管理を行うものとする。</u>また、必要に応じて専門医療機関等の協力を得るものとする。</p> <p>さらに、<u>被ばく管理</u>の要員が不足する場合や高度な判断が必要な場合には、国（原子力緊急事態宣言発出後は、原子力災害現地対策本部等）に対し、緊急被ばく医療派遣チーム等の派遣要請を行うものとする。</p>	<p>①緊急時モニタリング</p> <p>⑦字句の修正</p>

旧計画（修正前）	修正案	備考
<p>⑤県は、緊急事態応急対策活動を行う県の防災業務関係者の安全確保のための資機材を確保するものとする。</p> <p>⑥県は、緊急事態応急対策を行う職員等の安全確保のため、対策拠点施設等において、国、所在市町村及び関係周辺市町村及び原子力事業者と相互に密接な情報交換を行うものとする。</p> <p>第4節 屋内退避、避難収容等の防護活動</p> <p>1. 屋内退避、避難誘導等の防護活動の実施</p> <p>【東通原子力発電所の場合】</p> <p>(1) 県は、特定事象（原災法10条事象）発生時には、国の指示又は独自の判断により、PAZ内における予防的防護措置（避難等）の準備を行うとともに、内閣総理大臣が原子力緊急事態宣言（原災法15条事象）を発出し、PAZ内の避難を指示した場合は、PAZ内の予防的防護措置（避難）を行うこととし、PAZを含む市町村に対し、住民等に対する避難のための立ち退きの指示の連絡、確認等必要な緊急事態応急対策を実施するとともに、住民避難の支援が必要な場合にはPAZを含む市町村と連携し国に要請するものとする。また、県は、PAZ内の予防的防護措置（避難）の実施に合わせ、原則としてUPZ内における予防的防護措置（屋内退避）を行うこととし、UPZを含む市町村にその旨を伝達するとともに、UPZ外の市町村に対し、必要に応じて、予防的防護措置（屋内退避）を行う可能性がある旨の注意喚起を行うものとする。</p> <p>また、県は、事態進展が急速であるとして、国から避難等の予防的防護措置を講じるよう指示された場合、又は、国と連携し、緊急時モニタリングを実施し、原子力災害対策指針を踏まえた国の指導・助言、指示及び放射性物質による汚染状況調査に基づき、第1章第7節記載のOILの値を超え、又は超えるおそれがあると認められる場合は、市町村に対し、住民等に対する屋内退避又は避難のための立ち退きの勧告又は指示の連絡、確認等必要な緊急事態応急対策を実施するとともに、住民避難の支援が必要な場合には市町村と連携し国に要請するものとする。なお、知事は、国から指示案を伝達された場合には当該指示案に対して速やかに意見を述べるものとする。</p> <p>(2) 屋内退避、避難誘導等の防護活動の実施にあたっては、放射線の影響を受けやすい乳幼児等について十分配慮するものとする。</p> <p>(3) 県は、住民等の避難誘導に当たっては、避難対象区域を含む市町村に協力し、住民等に向けて、避難やスクリーニング等の場所の所在、災害の概要その他の避難に資する情報の提供に努</p>	<p>⑤県は、緊急事態応急対策活動を行う県の防災業務関係者の安全確保のための資機材を確保するものとする。</p> <p>⑥県は、緊急事態応急対策を行う職員等の安全確保のため、対策拠点施設等において、国、所在市町村及び関係周辺市町村及び原子力事業者と相互に密接な情報交換を行うものとする。</p> <p>第4節 屋内退避、避難収容等の防護活動</p> <p>1. 屋内退避、避難誘導等の防護活動の実施</p> <p>【東通原子力発電所の場合】</p> <p><u>(1) 県は、警戒事態発生時には、国の要請又は独自の判断により、PAZ内の施設敷地緊急事態要避難者に係る避難の準備（避難先、輸送手段の確保等）を行うものとする。</u></p> <p><u>(2) 県は、施設敷地緊急事態発生時には、国の指示又は独自の判断により、PAZ内における避難等の準備を行うとともに、PAZ内の施設敷地緊急事態要避難者に係る避難を行うこととし、PAZを含む市町村にその旨を伝達することとする。また、県は、国の要請又は独自の判断により、UPZ内における屋内退避の準備を行うこととする。</u></p> <p><u>(3) 県は、全面緊急事態宣言に至ったことにより、内閣総理大臣が原子力緊急事態宣言を発出し、PAZ内の避難を指示した場合は、PAZ内の避難を行うこととし、PAZを含む市町村に対し、住民等に対する避難のための立ち退きの指示の連絡、確認等必要な緊急事態応急対策を実施するとともに、住民避難の支援が必要な場合には市町村と連携し国に要請するものとする。また、県は、PAZ内の避難の実施に併せ、国の指示又は独自の判断により、原則としてUPZ内における屋内退避を行うこととし、UPZを含む市町村にその旨を伝達するとともに、UPZ外の市町村に対し、必要に応じて、屋内退避を行う可能性がある旨の注意喚起を行うものとする。</u></p> <p>また、県は、<u>事態の規模、時間的な推移に応じて、国から避難等の予防的防護措置を講じるよう指示された場合、緊急時モニタリング結果や、原子力災害対策指針を踏まえた国の指導・助言、指示及び放射性物質による汚染状況調査に基づき、第1章第7節記載のOILの値を超え、又は超えるおそれがあると認められる場合は、市町村に対し、住民等に対する屋内退避又は避難のための立ち退きの勧告又は指示の連絡、確認等必要な緊急事態応急対策を実施するとともに、住民避難の支援が必要な場合には市町村と連携し国に要請するものとする。</u></p> <p>なお、知事は、国から指示案を伝達された場合には当該指示案に対して速やかに意見を述べるものとする。</p> <p>※施設敷地緊急事態要避難者の設定に伴い削除</p> <p>(3) (4) 県は、住民等の避難誘導に当たっては、避難対象区域を含む市町村（以下「避難対象市町村」という。）に協力し、住民等に向けて、避難やスクリーニング等の場所の所在、災害の概要、</p>	<p>⑤施設敷地緊急事態要避難者</p> <p>③緊急事態の区分</p> <p>⑤施設敷地緊急事態要避難者</p> <p>⑦避難準備の明確化</p> <p>③緊急事態の区分</p> <p>⑦字句の修正</p> <p>⑦構成の見直し</p> <p>⑦略称設定</p>

旧計画（修正前）	修正案	備 考
<p>めるものとする。また、県はこれらの情報について、原子力災害現地対策本部等に対しても情報提供するものとする。</p> <p>(4) 県は、避難のための立ち退きの勧告又は指示等を行った場合は、避難対象区域を含む市町村（以下「避難対象市町村」という。）から、戸別訪問、避難所における確認等あらかじめ定められた方法により確認された住民等の避難状況について報告を受けるものとする。また、避難状況の確認結果については、原子力災害現地対策本部等に対しても情報提供するものとする。</p> <p>(5) 県は、市町村の区域を越えて避難を行う必要が生じた場合は、あらかじめ定めている受入先の市町村に対し、収容施設の供与及びその他の災害救助の実施に協力するよう指示するものとする。また、この場合、受入先の市町村は、避難対象市町村とあらかじめ調整した施設を避難所として開設し、その結果を県に対して報告するものとする。県は、受入先の市町村からの報告内容について、避難対象市町村へ連絡するものとする。</p> <p>なお、県域を越える広域的な避難等を要する事態となり、広域避難収容に関する国の支援が必要であると判断した場合には、原子力災害対策本部等に対して要請を行うものとする。</p>	<p>緊急時モニタリング結果や気象予測及び大気中拡散予測結果その他の避難に資する情報の提供に努めるものとする。また、県はこれらの情報について、原子力災害現地対策本部等に対しても情報提供するものとする。</p> <p>(4-5) 県は、避難のための立ち退きの勧告又は指示等を行った場合は、<u>避難対象市町村から</u>、戸別訪問、避難所における確認等あらかじめ定められた方法により確認された住民等の避難状況について<u>報告を受け、確認するもの</u>とする。また、避難状況の確認結果については、原子力災害現地対策本部等に対しても情報提供するものとする。</p> <p>(5-6) 県は、市町村の区域を越えて避難を行う必要が生じた場合は、あらかじめ定めている受入先の市町村に対し、収容施設の供与及びその他の災害救助の実施に協力するよう指示するものとする。また、この場合、受入先の市町村は、避難対象市町村とあらかじめ調整した施設を避難所として開設し、その結果を県に対して報告するものとする。県は、受入先の市町村からの報告内容について、避難対象市町村へ連絡するものとする。</p> <p>なお、県域を越える広域的な避難等を要する事態となり、広域避難収容に関する国の支援が必要であると判断した場合には、原子力災害対策本部等に対して要請を行うものとする。</p>	<p>防災基本計画の反映</p> <p>⑦第2章第4節1.【東通原子力発電所の場合】(4)の記載に整合</p> <p>⑦字句の修正</p>
<p>【原子燃料サイクル施設等の場合】</p> <p>(1) 県は、原子力緊急事態宣言が発出された場合における内閣総理大臣の指示に従い、市町村に対し、住民等に対する屋内退避又は避難のための立ち退きの勧告又は指示の連絡、確認等必要な緊急事態応急対策を実施するとともに、住民避難の支援が必要な場合には、市町村と連携し国に要請するものとする。</p> <p>(2) 屋内退避、避難誘導等の防護活動の実施にあたっては、放射線の影響を受けやすい乳幼児等について十分配慮するものとする。</p> <p>(3) 県は、住民等の避難誘導に当たっては、避難対象市町村に協力し、避難所の所在、災害の概要その他の避難に資する情報の提供に努めるものとする。</p> <p>(4) 県は、避難のための立ち退きの勧告又は指示等を行った場合は、避難対象区域を含む市町村（以下「避難対象市町村」という。）から、戸別訪問、避難所における確認等あらかじめ定められた方法により確認された住民等の避難状況について報告を受けるものとする。また、避難状況の確認結果については、原子力災害現地対策本部等に対しても情報提供するものとする。</p> <p>(5) 県は、市町村の区域を越えて避難を行う必要が生じた場合は、あらかじめ定めている受入先の市町村に対し、収容施設の供与及びその他の災害救助の実施に協力するよう指示するものとする。なお、この場合、受入先の市町村は、避難対象市町村とあらかじめ調整した施設を避難所として開設し、その結果を県に対して報告するものとする。県は、受入先の市町村からの報</p>	<p>【原子燃料サイクル施設等の場合】</p> <p>(1) 県は、原子力緊急事態宣言が発出された場合における内閣総理大臣の指示に従い、<u>又は独自の判断により</u>、市町村に対し、住民等に対する屋内退避又は避難のための立ち退きの勧告又は指示の連絡、確認等必要な緊急事態応急対策を実施するとともに、住民避難の支援が必要な場合には、市町村と連携し国に要請するものとする。</p> <p>(2) 屋内退避、避難誘導等の防護活動の実施にあたっては、放射線の影響を受けやすい乳幼児等について十分配慮するものとする。</p> <p>(3) 県は、住民等の避難誘導に当たっては、避難対象市町村に協力し、避難所の所在、災害の概要、<u>緊急時モニタリング結果や気象予測及び大気中拡散予測結果</u>その他の避難に資する情報の提供に努めるものとする。</p> <p>(4) 県は、避難のための立ち退きの勧告又は指示等を行った場合は、避難対象市町村から、戸別訪問、避難所における確認等あらかじめ定められた方法により<u>確認された住民等の避難状況</u>について<u>報告を受け、確認するもの</u>とする。また、避難状況の確認結果については、原子力災害対策本部等に対しても情報提供するものとする。</p> <p>(5) 県は、市町村の区域を越えて避難を行う必要が生じた場合は、あらかじめ定めている受入先の市町村に対し、収容施設の供与及びその他の災害救助の実施に協力するよう指示するものとする。なお、この場合、受入先の市町村は、避難対象市町村とあらかじめ調整した施設を避難所として開設し、その結果を県に対して報告するものとする。県は、受入先の市町村からの報</p>	<p>⑦東通原発の記載に整合</p> <p>⑦東通原発の記載に整合</p> <p>⑦東通原発の記載に整合</p>

旧計画（修正前）	修正案	備 考
<p>告内容について、避難対象市町村へ連絡するものとする。</p> <p>なお、県域を越える広域的な避難等を要する事態となり、広域避難収容に関する国の支援が必要であると判断した場合には、原子力災害対策本部等に対して要請を行うものとする。</p> <p>2. 避難所</p> <p>(1) 県は、避難対象市町村が行う避難及びスクリーニング等の場所の開設、住民等に対する周知徹底について支援するものとする。また、必要があれば、あらかじめ指定された施設以外の施設についても、災害に対する安全性を確認の上、管理者の同意を得て避難所として開設することを支援するものとする。</p> <p>(2) 県は、避難対象市町村と連携し、それぞれの避難所に収容されている避難者に係る情報の早期把握に努め、国等への報告を行うものとする。また、民生委員・児童委員、介護保険事業者、障害福祉サービス事業者等は、災害時要援護者の居場所や安否確認に努め、把握した情報について県及び市町村に提供するものとする。</p> <p>(3) 県は、避難対象市町村と連携し、避難所における生活環境が、常に良好なものであるよう努めるものとする。そのため、食事供与の状況、トイレの設置状況等の把握に努め、必要な対策を講じるものとする。また、避難の長期化等必要に応じて、プライバシーの確保状況、簡易ベッド等の活用状況、入浴施設設置の有無及び利用頻度、洗濯等の頻度、医師、保健師、看護師、管理栄養士等による巡回の頻度、暑さ・寒さ対策の必要性、食料の確保、配食等の状況、ごみ処理の状況など、避難者の健康状態や避難所の衛生状態の把握に努め、必要な措置を講じるよう努めるものとする。また、必要に応じ、避難所における家庭動物のためのスペースの確保に努めるものとする。</p> <p>(4) 避難所における被災者は、生活環境の激変に伴い、心身双方の健康に不調を来す可能性が高いため、県は、厚生労働省及び避難対象市町村と連携し、常に良好な衛生状態を保つように努めるとともに、被災者の健康状態を十分把握し、必要に応じ救護所等の設置や心のケアを含めた対策を行うものとする。</p> <p>特に、災害時要援護者の心身双方の健康状態には特段の配慮を行い、必要に応じ福祉施設等での受入れ、介護職員等の派遣、車椅子等の手配等を福祉事業者、ボランティア団体等の協力を得つつ、計画的に実施するものとする。</p> <p>また、県は避難対象市町村と連携し、保健師等による巡回健康相談等を実施するものとする。</p> <p>(5) 県は、避難対象市町村と連携し、避難所の周辺で在宅・車中・テント泊等をしている被災者の情報把握に努め、訪問による健康相談や心のケアに努めるものとする。</p> <p>(6) 県は、避難対象市町村と連携し、避難所の運営における女性の参画を推進するとともに、男女のニーズの違い等、男女双方の視点等に配慮するものとする。特に、女性専用の物干し場、更衣室、授乳室の設置や生理用品・女性用下着の女性による配布、避難所における安全性の確</p>	<p>告内容について、避難対象市町村へ連絡するものとする。</p> <p>なお、県域を越える広域的な避難等を要する事態となり、広域避難収容に関する国の支援が必要であると判断した場合には、原子力災害対策本部等に対して要請を行うものとする。</p> <p>2. 避難所</p> <p>(1) 県は、避難対象市町村が行う避難及びスクリーニング等の場所の開設、住民等に対する周知徹底について支援するものとする。また、<u>必要に応じ</u>、あらかじめ指定された施設以外の施設についても、災害に対する安全性を確認の上、管理者の同意を得て避難所として開設することを支援するものとする。</p> <p>(2) 県は、避難対象市町村と連携し、それぞれの避難所に収容されている避難者に係る情報の早期把握に努め、国等への報告を行うものとする。また、民生委員・児童委員、介護保険事業者、障害福祉サービス事業者等は、<u>要配慮者</u>の居場所や安否確認に努め、把握した情報について県及び市町村に提供するものとする。</p> <p>(3) 県は、避難対象市町村と連携し、避難所における生活環境が、常に良好なものであるよう努めるものとする。そのため、食事供与の状況、トイレの設置状況等の把握に努め、必要な対策を講じるものとする。また、避難の長期化等必要に応じて、プライバシーの確保状況、簡易ベッド等の活用状況、入浴施設設置の有無及び利用頻度、洗濯等の頻度、医師、保健師、看護師、管理栄養士等による巡回の頻度、暑さ・寒さ対策の必要性、食料の確保、配食等の状況、ごみ処理の状況など、避難者の健康状態や避難所の衛生状態の把握に努め、必要な措置を講じるよう努めるものとする。また、必要に応じ、避難所における家庭動物のためのスペースの確保に努めるものとする。</p> <p>(4) 避難所における被災者は、生活環境の激変に伴い、心身双方の健康に不調を来す可能性が高いため、県は、厚生労働省及び避難対象市町村と連携し、常に良好な衛生状態を保つように努めるとともに、被災者の健康状態を十分把握し、必要に応じ救護所等の設置や心のケアを含めた対策を行うものとする。</p> <p>特に、<u>要配慮者</u>の心身双方の健康状態には特段の配慮を行い、必要に応じ福祉施設等での受入れ、介護職員等の派遣、車椅子等の手配等を福祉事業者、ボランティア団体等の協力を得つつ、計画的に実施するものとする。</p> <p>また、県は避難対象市町村と連携し、保健師等による巡回健康相談等を実施するものとする。</p> <p>(5) 県は、避難対象市町村と連携し、避難所の周辺で在宅・車中・テント泊等をしている被災者の情報把握に努め、訪問による健康相談や心のケアに努めるものとする。</p> <p>(6) 県は、避難対象市町村と連携し、避難所の運営における女性の参画を推進するとともに、男女のニーズの違い等、男女双方の視点等に配慮するものとする。特に、女性専用の物干し場、更衣室、授乳室の設置や生理用品・女性用下着の女性による配布、避難所における安全性の確</p>	<p>⑦字句の修正</p> <p>④要配慮者</p> <p>④要配慮者</p>

旧計画（修正前）	修正案	備考
<p>保など、女性や子育て家庭のニーズに配慮した避難所の運営に努めるものとする。</p> <p>(7) 県は、国及び避難対象市町村と連携し、災害の規模、被災者の避難及び収容状況、避難の長期化等に鑑み、必要に応じて、旅館やホテル等への移動を避難者に促すものとする。</p> <p>(8) 県は、避難対象市町村と連携し、原子力災害対策指針を踏まえ、安定ヨウ素剤の予防服用の効果、服用対象者、禁忌等について避難者へパンフレット等により説明するとともに、安定ヨウ素剤の準備を行うものとする。</p> <p>(9) 県は、国及び避難対象市町村と連携し、災害の規模等に鑑みて、避難者の健全な住生活の早期確保のために、必要に応じ、応急仮設住宅の迅速な提供、公営住宅、民間賃貸住宅及び空き家等利用可能な既存住宅のあっ旋及び活用等により、避難所の早期解消に努めることを基本とする。</p> <p>(10) 県は、応急仮設住宅を建設する必要があるときは、避難者の健全な住生活の早期確保を図るため、速やかに国と協議の上建設するものとする。ただし、建設に当たっては、二次災害に十分配慮するとともに、必要に応じて、応急仮設住宅における家庭動物の受入に配慮するものとする。また、被災者の入居に係る事務を行い、その円滑な入居の促進に努めるものとする。なお、応急仮設住宅の建設に必要な資機材が不足し、調達が必要な場合には、必要に応じて国に資機材の調達に関して要請するものとする。</p> <p>3. 広域一時滞在</p> <p>(1) 被災市町村は、災害の規模、被災者の避難、収容状況、避難の長期化等に鑑み、被災市町村の区域外への広域的な避難及び避難所、応急仮設住宅等への収容が必要であると判断した場合において、県内の他の市町村への受入れについては、あらかじめ定めている受入先市町村との調整を行い、他の都道府県の市町村への受入れについては県に対し当該他の都道府県との協議を求めるものとする。</p> <p>(2) 県は、市町村から協議要求があった場合、他の都道府県と協議を行うものとする。また、市町村の行政機能が被災によって著しく低下した場合など、被災市町村からの要請を待ついとまがないときは、広域一時滞在のための要請を当該市町村に代わって行うものとする。</p> <p>(3) 国は、県から求めがあった場合には、受入先の候補となる地方公共団体及び当該地方公共団体における避難住民の受入能力（施設数、施設概要等）等、広域一時滞在について助言するものとされており、県は、市町村から求めがあった場合には、同様の助言を行うものとする。</p> <p>(4) 原子力災害対策本部等は、要請があった場合、広域的観点から広域的避難収容実施計画を作成するものとされている。また、計画の内容を避難収容関係省庁及び緊急輸送関係省庁に示し、計画に基づく措置をとるよう依頼するとともに、要請した被災都道府県にも計画の内容を示すものとされている。</p> <p>県は必要に応じ、原子力災害対策本部等に、広域的避難収容実施計画の作成を要請するもの</p>	<p>保など、女性や子育て家庭のニーズに配慮した避難所の運営に努めるものとする。</p> <p>(7) 県は、国及び避難対象市町村と連携し、災害の規模、被災者の避難及び収容状況、避難の長期化等に鑑み、必要に応じて、旅館やホテル等への移動を避難者に促すものとする。</p> <p>(削除) ※2章11節「4. 安定ヨウ素剤の予防服用体制の整備」の新設に伴い削除</p> <p>(8) 県は、国及び避難対象市町村と連携し、災害の規模等に鑑みて、避難者の健全な住生活の早期確保のために、必要に応じ、応急仮設住宅の迅速な提供、公営住宅、民間賃貸住宅及び空き家等利用可能な既存住宅のあっ旋及び活用等により、避難所の早期解消に努めることを基本とする。</p> <p>(9) 県は、応急仮設住宅を建設する必要があるときは、避難者の健全な住生活の早期確保を図るため、速やかに国と協議の上建設するものとする。ただし、建設に当たっては、二次災害に十分配慮するとともに、必要に応じて、応急仮設住宅における家庭動物の受入に配慮するものとする。また、被災者の入居に係る事務を行い、その円滑な入居の促進に努めるものとする。なお、応急仮設住宅の建設に必要な資機材が不足し、調達が必要な場合には、必要に応じて国に資機材の調達に関して要請するものとする。</p> <p>3. 広域一時滞在</p> <p>(1) 被災市町村は、災害の規模、被災者の避難、収容状況、避難の長期化等に鑑み、被災市町村の区域外への広域的な避難及び避難所、応急仮設住宅等への収容が必要であると判断した場合において、県内の他の市町村への受入れについては、あらかじめ定めている受入先市町村との調整を行い、他の都道府県の市町村への受入れについては県に対し当該他の都道府県との協議を求めるものとする。</p> <p>(2) 県は、市町村から協議要求があった場合、他の都道府県と協議を行うものとする。また、市町村の行政機能が被災によって著しく低下した場合など、被災市町村からの要請を待ついとまがないときは、広域一時滞在のための要請を当該市町村に代わって行うものとする。</p> <p>(3) 国は、県から求めがあった場合には、受入先の候補となる地方公共団体及び当該地方公共団体における避難住民の受入能力（施設数、施設概要等）等、広域一時滞在について助言するものとされており、県は、市町村から求めがあった場合には、同様の助言を行うものとする。</p> <p>(4) 原子力災害対策本部等は、要請があった場合、広域的観点から広域的避難収容実施計画を作成するものとされている。また、計画の内容を避難収容関係省庁及び緊急輸送関係省庁に示し、計画に基づく措置をとるよう依頼するとともに、要請した被災都道府県にも計画の内容を示すものとされている。</p> <p>県は必要に応じ、原子力災害対策本部等に、広域的避難収容実施計画の作成を要請するもの</p>	<p>⑦構成の見直し</p>

旧計画（修正前）	修正案	備考
<p>とする。</p> <p>(5) 県は、避難収容関係省庁及び緊急輸送関係省庁と連携し、計画に基づき適切な広域的避難収容活動を実施するものとする。</p> <p>4. 避難の際の住民に対するスクリーニングの実施</p> <p>原子力災害対策本部は、原子力災害対策指針を踏まえ、避難の際の住民等に対するスクリーニングを行う際の基準を決定し、地方公共団体に連絡するものとされている。</p> <p>県は、原子力災害対策指針に基づき、原子力事業者と連携し、国の協力を得ながら、指定公共機関の支援の下、住民等が避難区域等から避難した後に、住民等（避難輸送に使用する車両及びその乗務員を含む。）のスクリーニングを行い第1章第7節記載のO I Lの値を超える際は除染を行うものとする。</p> <p>5. 安定ヨウ素剤の予防服用</p> <p>県は、原子力災害対策指針を踏まえ、国が決定した方針に従い、又は独自の判断により、安定ヨウ素剤の予防服用に係る防護対策の指標を超える放射性ヨウ素の放出又はそのおそれがある場合には、直ちに服用対象の避難者等が安定ヨウ素剤を服用できるよう、服用にあたっての注意を払った上で、服用すべき時機及び服用の方法の指示、医師・薬剤師の確保等その他の必要な措置を講じるものとする。特に、P A Z内の住民等に関しては、原則として避難と同時に安定ヨウ素剤が服用できるよう、必要な措置を講じるものとする。</p> <p>6. 災害時要援護者等への配慮</p> <p>(1) 県は、避難対象市町村と連携し、国の協力を得て、避難誘導、避難所での生活に関しては、災害時要援護者及び一時滞在者が避難中に健康状態を悪化させないこと等に十分配慮し、避難所での健康状態の把握、福祉施設職員等の応援体制、応急仮設住宅への優先的入居、高齢者、障害者向け応急仮設住宅の設置等に努めるものとする。また、災害時要援護者に向けた情報の</p>	<p>とする。</p> <p>(5) 県は、避難収容関係省庁及び緊急輸送関係省庁と連携し、計画に基づき適切な広域的避難収容活動を実施するものとする。</p> <p>4. 避難の際の住民に対するスクリーニングの実施</p> <p>原子力災害対策本部は、原子力災害対策指針を踏まえ、避難の際の住民等に対するスクリーニングを行う際の基準を決定し、地方公共団体に連絡するものとされている。</p> <p>県は、原子力災害対策指針に基づき、原子力事業者と連携し、国の協力を得ながら、指定公共機関の支援の下、住民等が避難区域等から避難において、住民等（避難輸送に使用する車両及びその乗務員を含む。）のスクリーニングを行い第1章第7節記載のO I Lの値を超える際は除染を行うものとする。</p> <p>5. 安定ヨウ素剤の予防服用</p> <p>県は、原子力災害対策指針を踏まえ、市町村、医療機関等と連携して、安定ヨウ素剤の服用にあたっての注意を払った上で、住民等に対する服用指示等の措置を講じるものとする。</p> <p><u>[事前配布された安定ヨウ素剤の服用指示]</u></p> <p>安定ヨウ素剤が事前配布されたP A Z内の住民等に対しては、原則として、原子力緊急事態宣言が発出された時点で、直ちに、原子力規制委員会が避難とともに服用の必要性を判断し、県は、市町村と連携し、原子力災害対策本部の指示に基づき、または独自の判断により、住民等に対し、安定ヨウ素剤の服用を指示するものとする。</p> <p><u>[緊急時に配布される安定ヨウ素剤の服用指示]</u></p> <p>緊急時における住民等への安定ヨウ素剤の配布及び服用については、原則として、原子力規制委員会が屋内退避や避難とともに服用の必要性を判断し、県は、市町村と連携し、原子力災害対策本部の指示に基づき、または独自の判断により、住民等に対し、原則として医師の関与の下で、安定ヨウ素剤を配布するとともに、服用を指示するものとする。ただし、時間的制約等により、医師を立ち合わせることができない場合には、薬剤師の協力を求める等、あらかじめ定める代替の手続きによって配布・服用指示を行うものとする。</p> <p>6. <u>要配慮者</u>への配慮</p> <p>(1) 県は、避難対象市町村と連携し、国の協力を得て、避難誘導、避難所での生活に関しては、<u>要配慮者</u>が避難中に健康状態を悪化させないこと等に十分配慮し、避難所での健康状態の把握、福祉施設職員等の応援体制、応急仮設住宅への優先的入居、高齢者、障害者向け応急仮設住宅の設置等に努めるものとする。また、<u>要配慮者</u>に向けた情報の提供についても十分配慮す</p>	<p>字句の修正</p> <p>②安定ヨウ素剤配布・服用</p> <p>④要配慮者</p>

旧計画（修正前）	修正案	備考
<p>提供についても十分配慮するものとする。</p> <p>(2) 病院等医療機関は、原子力災害が発生し、避難の勧告・指示等があった場合は、あらかじめ機関ごとに定めた避難計画等に基づき、医師、看護師、職員の指示・引率のもと、迅速かつ安全に、入院患者、外来患者、見舞客等を避難又は他の医療機関へ転院させるものとする。入院患者、外来患者、見舞客等を避難させた場合は、県に対し速やかにその旨連絡するものとする。</p> <p>また、県は、病院等医療機関の避難が必要となった場合は、国の協力のもと、医師会等の関係機関と連携し、入院患者の転院先となる医療機関を調整するものとする。県内の医療機関では転院に対処できない場合は、関係周辺都道府県及び国に対し、受入れ協力を要請するものとする。</p> <p>県は、放射線防護資機材を、避難が必要となる病院等医療機関等に対し、適時・適切に供給できる体制を整備するものとする。</p> <p>(3) 社会福祉施設は、原子力災害が発生し、避難の勧告・指示等があった場合は、あらかじめ施設ごとに定めた避難計画等に基づき、職員の指示のもと、迅速かつ安全に、入所者又は利用者を避難させるものとする。入所者又は利用者を避難させた場合は、県に対し速やかにその旨連絡するものとする。また、県は、被災施設からの転所が県内の他の施設では対処できない場合は、関係周辺都道府県及び国に対し、社会福祉施設等への受入れ協力を要請する等、避難先の調整のため必要な支援を行うものとする。</p> <p>7. 学校等施設における避難措置</p> <p>(1) 学校等施設において、生徒等の在校時に原子力災害が発生し、避難の勧告・指示等があった場合は、あらかじめ定めた避難計画等に基づき、教職員引率のもと、迅速かつ安全に生徒等を避難させるものとする。</p> <p>(2) 避難対象区域に含まれない学校等施設において、生徒児童等の自宅が避難対象区域に含まれ、帰宅等ができない場合は、その生徒児童等を学校等施設内に一時的に待機させるなど、あらかじめ定めた手順に基づき対応するものとする。</p> <p>(3) また、生徒等を避難させた場合及びあらかじめ定めた手順に基づき、生徒等を保護者へ引き渡した場合は、県及び市町村に対し速やかにその旨を連絡するものとする。</p> <p>8. 不特定多数の者が利用する施設における避難措置</p> <p>地下街、劇場等の興行場、駅、その他の不特定多数の者が利用する施設において、原子力災害が発生し避難の勧告・指示等があった場合は、あらかじめ定めた避難計画等に基づき、避難させるものとする。</p>	<p>るものとする。</p> <p>(2) 病院等医療機関は、原子力災害が発生し、<u>避難のための立ち退きの勧告又は指示等</u>があった場合は、あらかじめ機関ごとに定めた避難計画等に基づき、医師、看護師、職員の指示・引率のもと、迅速かつ安全に、入院患者、外来患者、見舞客等を避難又は他の医療機関へ転院させるものとする。入院患者、外来患者、見舞客等を避難させた場合は、県に対し速やかにその旨連絡するものとする。</p> <p>また、県は、病院等医療機関の避難が必要となった場合は、国の協力のもと、医師会等の関係機関と連携し、入院患者の転院先となる医療機関を調整するものとする。県内の医療機関では転院に対処できない場合は、<u>周辺都道府県</u>及び国に対し、受入れ協力を要請するものとする。</p> <p>県は、放射線防護資機材を、避難が必要となる病院等医療機関等に対し、適時・適切に供給できる体制を整備するものとする。</p> <p>(3) 社会福祉施設は、原子力災害が発生し、<u>避難のための立ち退きの勧告又は指示等</u>があった場合は、あらかじめ施設ごとに定めた避難計画等に基づき、職員の指示のもと、迅速かつ安全に、入所者又は利用者を避難させるものとする。入所者又は利用者を避難させた場合は、県に対し速やかにその旨連絡するものとする。また、県は、被災施設からの転所が県内の他の施設では対処できない場合は、<u>周辺都道府県</u>及び国に対し、社会福祉施設等への受入れ協力を要請する等、避難先の調整のため必要な支援を行うものとする。</p> <p>7. 学校等施設における避難措置</p> <p>(1) 学校等施設において、<u>児童生徒等の在校時に原子力災害が発生し、避難のための立ち退きの勧告又は指示等</u>があった場合は、あらかじめ定めた避難計画等に基づき、<u>学校等施設の職員の引率</u>のもと、迅速かつ安全に<u>児童生徒等</u>を避難させるものとする。</p> <p>(2) 避難対象区域に含まれない学校等施設において、<u>児童生徒等の自宅</u>が避難対象区域に含まれ、帰宅等ができない場合は、その<u>児童生徒等</u>を学校等施設内に一時的に待機させるなど、あらかじめ定めた手順に基づき対応するものとする。</p> <p>(3) また、<u>児童生徒等を避難させた場合及びあらかじめ定めた手順に基づき、児童生徒等を一時的に待機または保護者へ引き渡した場合は</u>、県及び市町村に対し速やかにその旨を連絡するものとする。</p> <p>8. 不特定多数の者が利用する施設における避難措置</p> <p>地下街、劇場等の興行場、駅、その他の不特定多数の者が利用する施設において、原子力災害が発生し<u>避難のための立ち退きの勧告又は指示等</u>があった場合は、あらかじめ定めた避難計画等に基づき、避難させるものとする。</p>	<p>⑦第2章第8節6. の記載に整合</p> <p>⑦字句の修正（原災法7条で定める関係周辺都道府県には該当しない。）</p> <p>⑦第2章第8節4. の記載に整合</p> <p>⑦第2章第8節6. の記載に整合</p> <p>⑦連絡内容の明確化</p> <p>⑦第2章第8節6. の記載に整合</p>

旧計画（修正前）	修正案	備 考
<p>9. 警戒区域の設定、避難の勧告・指示の実効を上げるための措置</p> <p>県は、市町村長等が設定した警戒区域もしくは避難を勧告又は指示した区域について、居住者等の生命又は身体に対する危険を防止するため、外部から車両等が進入しないよう指導するなど、警戒区域の設定、避難勧告又は指示の実効を上げるために必要な措置をとるよう現地対策本部、関係機関等と連携した運用体制を確立するものとする。</p> <p>10. 飲食物、生活必需品等の供給</p> <p>(1) 県及び市町村は、関係機関と協力し、被災者の生活の維持のため必要な食料、飲料水、燃料、毛布等の生活必需品等を調達・確保し、ニーズに応じて供給・分配を行うものとする。なお、被災地で必要とされる物資は、時間の経過とともに変化することを踏まえ、時宜を得た物資の調達に留意するものとする。また、避難所及び応急仮設住宅の暑さ寒さ対策として、夏季には扇風機等、冬季には暖房器具、燃料等も含めるなど被災地の実情を考慮するとともに、災害時要援護者のニーズや、男女のニーズの違い等に配慮するものとする。</p> <p>(2) 県及び市町村は、備蓄物資、自ら調達した物資及び国、他の都道府県等によって調達され引き渡された物資の被災者に対する供給を行うものとする。</p> <p>(3) 県及び市町村は、供給すべき物資が不足し、調達の必要がある場合には原子力災害対策本部や国（物資関係省庁）等に物資の調達を要請するものとする。</p> <p>(4) 県は、被災市町村における備蓄物資等が不足するなど緊急事態応急対策を的確に行うことが困難であると認めるなど、その事態に照らし緊急を要し、被災市町村からの要請を待ついとまがないと認められるときは、要請を待たないで、被災市町村に対する物資を確保し輸送するものとする。</p> <p>(5) 県は、緊急事態応急対策の実施のため緊急の必要があると認めるときは、運送事業者である指定公共機関又は指定地方公共機関に対し、運送すべき物資又は資材並びに運送すべき場所又は期日を示して、当該緊急事態応急対策の実施に必要な物資又は資材の運送を要請するものとする。</p> <p>なお、県は、運送事業者である指定公共機関又は指定地方公共機関が正当な理由がないのに上述の要請に応じないときは、緊急事態応急対策の実施のために必要があるときに限り、当該機関に対し、当該緊急事態応急対策の実施に必要な物資又は資材の運送を行うべきことを指示するものとする。</p> <p>第5節 治安の確保及び火災の予防</p> <p>県は、緊急事態応急対策実施区域及びその周辺（海上を含む。）における治安の確保について治安当局と協議し、万全を期すものとする。特に、避難のための立ち退きの勧告又は指示等を行った地域及びその周辺において、パトロールや生活の安全に関する情報の提供等を実施し、盗難</p>	<p>9. 警戒区域の設定、避難の勧告・指示の実効を上げるための措置</p> <p>県は、市町村長等が設定した警戒区域もしくは避難のための立ち退きの勧告又は指示した区域について、居住者等の生命又は身体に対する危険を防止するため、外部から車両等が進入しないよう指導するなど、警戒区域の設定、<u>避難のための立ち退きの勧告又は指示</u>の実効を上げるために必要な措置をとるよう現地対策本部、関係機関等と連携した運用体制を確立するものとする。</p> <p>10. 飲食物、生活必需品等の供給</p> <p>(1) 県及び市町村は、関係機関と協力し、被災者の生活の維持のため必要な食料、飲料水、燃料、毛布等の生活必需品等を調達・確保し、ニーズに応じて供給・分配を行うものとする。なお、被災地で必要とされる物資は、時間の経過とともに変化することを踏まえ、時宜を得た物資の調達に留意するものとする。また、避難所及び応急仮設住宅の暑さ寒さ対策として、夏季には扇風機等、冬季には暖房器具、燃料等も含めるなど被災地の実情を考慮するとともに、<u>要配慮者の</u>ニーズや、男女のニーズの違い等に配慮するものとする。</p> <p>(2) 県及び市町村は、備蓄物資、自ら調達した物資及び国、他の都道府県等によって調達され引き渡された物資の被災者に対する供給を行うものとする。</p> <p>(3) 県及び市町村は、供給すべき物資が不足し、調達の必要がある場合には原子力災害対策本部や国（物資関係省庁）等に物資の調達を要請するものとする。</p> <p>(4) 県は、被災市町村における備蓄物資等が不足するなど緊急事態応急対策を的確に行うことが困難であると認めるなど、その事態に照らし緊急を要し、被災市町村からの要請を待ついとまがないと認められるときは、要請を待たないで、被災市町村に対する物資を確保し輸送するものとする。</p> <p>(5) 県は、緊急事態応急対策の実施のため緊急の必要があると認めるときは、運送事業者である指定公共機関又は指定地方公共機関に対し、運送すべき物資又は資材並びに運送すべき場所又は期日を示して、当該緊急事態応急対策の実施に必要な物資又は資材の運送を要請するものとする。</p> <p>なお、県は、運送事業者である指定公共機関又は指定地方公共機関が正当な理由がないのに上述の要請に応じないときは、緊急事態応急対策の実施のために必要があるときに限り、当該機関に対し、当該緊急事態応急対策の実施に必要な物資又は資材の運送を行うべきことを指示するものとする。</p> <p>第5節 治安の確保及び火災の予防</p> <p>県は、緊急事態応急対策実施区域及びその周辺（海上を含む。）における治安の確保について治安当局と協議し、万全を期すものとする。特に、避難のための立ち退きの勧告又は指示等を行った地域及びその周辺において、パトロールや生活の安全に関する情報の提供等を実施し、盗難</p>	<p>④要配慮者</p>

旧計画（修正前）	修正案	備 考
<p>等の各種犯罪の未然防止に努めるとともに、国と協力の上、緊急事態応急対策実施区域及びその周辺における火災予防に努めるものとする。</p> <p>第6節 飲食物の出荷制限、摂取制限等</p> <p>(1) 県は、国からの放射性物質による汚染状況の調査の要請を受け、飲食物の検査を実施し、その結果について、国に報告する。</p> <p>(2) 県は、第1章第7節記載のO I Lの値や食品衛生法上の基準値を踏まえた国の指導・助言及び指示に基づき、飲食物の出荷制限、摂取制限等及びこれらの解除を実施するものとする。</p> <p>第7節 学校等における臨時休業等の措置</p> <p>県及び市町村は、相互に連携しつつ、児童生徒等が平常どおり登校することにより、又は授業を継続実施することにより、児童生徒等の安全の確保に支障を来すおそれがある場合は、臨時休業等の措置をとるものとする。</p> <p>なお、授業開始時刻以前に臨時休業等の措置をとる場合は、保護者及び児童生徒等への周知に努めるものとする。</p> <p>第8節 緊急輸送活動</p> <p>1. 緊急輸送活動</p> <p>(1) 緊急輸送の順位</p> <p>県は、緊急事態応急対策実施区域を含む市町村及び関係機関が行う緊急輸送の円滑な実施を確保するため、必要があるときは、次の順位を原則として調整するものとする。</p> <p>第1順位 人命救助、救急活動に必要な輸送</p> <p>第2順位 避難者の輸送（PAZなど緊急性の高い区域からの優先的な避難）、災害状況の把握・進展予測のための専門家・資機材の輸送</p> <p>第3順位 緊急事態応急対策を実施するための要員、資機材の輸送</p> <p>第4順位 住民の生活を確保するために必要な物資の輸送</p> <p>第5順位 その他緊急事態応急対策のために必要な輸送</p> <p>(2) 緊急輸送の範囲</p> <p>緊急輸送の範囲は以下のものとする。</p>	<p>等の各種犯罪の未然防止に努めるとともに、国と協力の上、緊急事態応急対策実施区域及びその周辺における火災予防に努めるものとする。</p> <p>第6節 飲食物の摂取制限、出荷制限等</p> <p><u>(1) 県は、住民等に対する屋内退避又は避難のための立ち退きの勧告又は指示の連絡、確認等必要な緊急事態応急対策を実施する場合、併せて、第1章第7節のO I Lの値や食品衛生法上の基準値を踏まえた国の指導・助言及び指示に基づき、当該勧告等の対象地域において、地域生産物の摂取制限及び出荷制限を実施するものとする。</u></p> <p>(2) 県は、国からの放射性物質による汚染状況の調査の要請を受け、又は独自の判断により、飲食物の検査を実施し、その結果について、国に報告する。</p> <p>(3) 県は、第1章第7節のO I Lの値や食品衛生法上の基準値を踏まえた国の指導・助言及び指示に基づき、飲食物の<u>摂取制限、出荷制限等</u>及びこれらの解除を実施するものとする。</p> <p>第7節 学校等施設における臨時休業等の措置</p> <p>県及び市町村は、相互に連携しつつ、児童生徒等が平常どおり登校することにより、又は授業を継続実施することにより、児童生徒等の安全の確保に支障を来すおそれがある場合は、臨時休業等の措置をとるものとする。</p> <p>なお、授業開始時刻以前に臨時休業等の措置をとる場合は、保護者及び児童生徒等への周知に努めるものとする。</p> <p>第8節 緊急輸送活動</p> <p>1. 緊急輸送活動</p> <p>(1) 緊急輸送の順位</p> <p>県は、緊急事態応急対策実施区域を含む市町村及び関係機関が行う緊急輸送の円滑な実施を確保するため、必要があるときは、次の順位を原則として調整するものとする。</p> <p>第1順位 人命救助、救急活動に必要な輸送</p> <p>第2順位 避難者の輸送（PAZなど緊急性の高い区域からの優先的な避難）、災害状況の把握・進展予測のための専門家・資機材の輸送</p> <p>第3順位 緊急事態応急対策を実施するための要員、資機材の輸送</p> <p>第4順位 住民の生活を確保するために必要な物資の輸送</p> <p>第5順位 その他緊急事態応急対策のために必要な輸送</p> <p>(2) 緊急輸送の範囲</p> <p>緊急輸送の範囲は以下のものとする。</p>	<p>⑦字句の修正</p> <p>⑦摂取制限等の対象の明確化（地域生産物）</p> <p>⑦指示系統の明確化</p> <p>⑦第2章第8節4. の記載に整合</p>

旧計画（修正前）	修正案	備考
<p>①救助・救急活動、医療・救護活動に必要な人員及び資機材</p> <p>②負傷者、避難者等</p> <p>③国及び県の現地対策本部長、市町村の対策本部長等、緊急事態応急対策要員（原子力災害現地対策本部要員、原子力災害合同対策協議会構成員、国の専門家、緊急時モニタリング要員、情報通信要員等）及び必要とされる資機材</p> <p>④コンクリート屋内退避所、避難所を維持・管理するために必要な人員、資機材</p> <p>⑤食料、飲料水等生命の維持に必要な物資</p> <p>⑥その他緊急に輸送を必要とするもの</p> <p>（3）緊急輸送体制の確立</p> <p>①県は、関係機関との連携により、輸送の優先順位、乗員及び輸送手段の確保状況、交通の混雑状況等を勘案し、円滑に緊急輸送を実施するものとする。</p> <p>②県は、人員、車両等の調達に関して、関係機関のほか、輸送関係省庁に支援を要請するとともに、必要に応じ、周辺市町村等に支援を要請するものとする。</p> <p>③県は、②によっても人員、車両等が不足するときは、原子力災害合同対策協議会等の場において、人員等の確保に関する支援を依頼するものとする。</p> <p>2. 緊急輸送のための交通確保</p> <p>（1）緊急輸送のための交通確保の基本方針</p> <p>県警察は、緊急輸送のための交通確保については、被害の状況、緊急度、重要度を考慮して交通規制等を行うものとする。交通規制の実施にあたっては、P A Z など緊急性の高い区域から迅速・円滑に避難を行っていくための措置を講ずるものとする。</p> <p>また、国等から派遣される専門家及び緊急事態応急対策活動を実施する機関の現地への移動に関して、適切に対応するものとする。</p> <p>（2）交通の確保</p> <p>県警察は、現地の警察職員、関係機関等からの情報に加え、交通監視カメラ、車両感知器等を活用して、交通状況を迅速に把握するものとする。</p> <p>県警察は、緊急輸送を確保するため、一般車両の通行を禁止するなどの交通規制を行うものとする。また、交通規制を行うため、必要に応じて、警備業者等との応援協定に基づき、交通誘導の実施等を要請するものとする。</p> <p>県警察は、交通規制に当たって、原子力災害合同対策協議会において、道路管理者と相互に密接な連絡をとるものとする。</p> <p>第9節 救助・救急、消火及び医療活動</p> <p>1. 救助・救急及び消火活動</p>	<p>①救助・救急活動、医療・救護活動に必要な人員及び資機材</p> <p>②負傷者、避難者等</p> <p>③国及び県の現地対策本部長、市町村の対策本部長等、緊急事態応急対策要員（原子力災害現地対策本部要員、原子力災害合同対策協議会構成員、国の専門家、緊急時モニタリング要員、情報通信要員等）及び必要とされる資機材</p> <p>④コンクリート屋内退避所、避難所を維持・管理するために必要な人員、資機材</p> <p>⑤食料、飲料水等生命の維持に必要な物資</p> <p>⑥その他緊急に輸送を必要とするもの</p> <p>（3）緊急輸送体制の確立</p> <p>①県は、関係機関との連携により、輸送の優先順位、乗員及び輸送手段の確保状況、交通の混雑状況等を勘案し、円滑に緊急輸送を実施するものとする。</p> <p>②県は、人員、車両等の調達に関して、関係機関のほか、輸送関係省庁に支援を要請するとともに、必要に応じ、周辺市町村等に支援を要請するものとする。</p> <p>③県は、②によっても人員、車両等が不足するときは、原子力災害合同対策協議会等の場において、人員等の確保に関する支援を依頼するものとする。</p> <p>2. 緊急輸送のための交通確保</p> <p>（1）緊急輸送のための交通確保の基本方針</p> <p>県警察は、緊急輸送のための交通確保については、被害の状況、緊急度、重要度を考慮して交通規制等を行うものとする。交通規制の実施にあたっては、P A Z など緊急性の高い区域から迅速・円滑に避難を行うための措置を講ずるものとする。</p> <p>また、国等から派遣される専門家及び緊急事態応急対策活動を実施する機関の現地への移動に関して、適切に対応するものとする。</p> <p>（2）交通の確保</p> <p>県警察は、現地の警察職員、関係機関等からの情報に加え、交通監視カメラ、車両感知器等を活用して、交通状況を迅速に把握するものとする。</p> <p>県警察は、緊急輸送を確保するため、一般車両の通行を禁止するなどの交通規制を行うものとする。また、交通規制を行うため、必要に応じて、警備業者等との応援協定に基づき、交通誘導の実施等を要請するものとする。</p> <p>県警察は、交通規制に当たって、原子力災害合同対策協議会において、道路管理者と相互に密接な連絡をとるものとする。</p> <p>第9節 救助・救急、消火及び医療活動</p> <p>1. 救助・救急及び消火活動</p>	<p>⑦字句の修正</p>

旧計画（修正前）	修正案	備考
<p>(1) 県は、関係消防機関の行う救助・救急及び消火活動が円滑に行われるよう、必要に応じ他都道府県又は原子力事業者その他の民間からの協力により、救助・救急及び消火活動のための資機材を確保するなどの措置を講ずるものとする。</p> <p>(2) 県は、関係消防機関から救助・救急及び消火活動について応援要請があったとき、又は災害の状況等から必要と認められるときは、原子力事業者等に対し、応援を要請するとともに、緊急消防援助隊の出動等を消防庁に要請し、その結果を直ちに応援要請を行った関係消防機関に連絡するものとする。</p> <p>なお、要請時には以下の事項に留意するものとする。</p> <p>① 救助・救急及び火災の状況、並びに応援要請の理由、応援の必要期間</p> <p>② 応援要請を行う消防機関の種別と人員</p> <p>③ 市町村への進入経路及び集結（待機）場所</p> <p>2. 緊急被ばく医療活動等</p> <p>緊急被ばく医療活動等については、次に定めるもののほか、青森県緊急被ばく医療マニュアル等により実施するものとする。</p> <p>(1) 緊急被ばく医療体制等</p> <p>① 県は、現地災害対策本部の医療班の指示により、医療機関等の協力を得ながら、救護所（避難所）にスクリーニングチーム、診断・除染チーム、救護チーム等からなる救護所チームを編成するとともに、初期被ばく医療機関、二次被ばく医療機関及び三次被ばく医療機関において、緊急被ばく医療活動を行うものとする。</p> <p>また、必要に応じて、国の協力のもと、他の都道府県等に対し、必要な装備・資機材、人員の応援要請を行うものとする。</p> <p>② 県は、必要と認められる場合は、国立病院機構、国立大学附属病院、県立病院をはじめ地域の医療機関、原子力事業者、市町村に対し、医師、看護師、薬剤師、診療放射線技師等の人員の派遣及び薬剤、医療機器等の提供を要請するものとする。</p> <p>また、必要に応じて、原子力災害現地対策本部等に対し、放射線医学総合研究所、国立病院機構及び国立大学附属病院等を中心に、各医療機関より派遣された医療関係者等からなる緊急被ばく医療派遣チームの派遣要請を行うものとする。</p> <p>③ 緊急被ばく医療関係者等は、緊急被ばく医療活動を行うに当たって、必要に応じて、緊急被ばく医療派遣チームの指導を受けながら診療等を行うものとする。</p> <p>また、県は、原子力災害対策指針を踏まえ、原子力災害現地対策本部医療班の責任者（医療総括責任者等を含む）の指示に基づき、汚染や被ばくの可能性がある傷病者の医療機関や救急組織への搬送・受入れを支援するものとする。</p>	<p>(1) 県は、関係消防機関の行う救助・救急及び消火活動が円滑に行われるよう、必要に応じ他都道府県又は原子力事業者その他の民間からの協力により、救助・救急及び消火活動のための資機材を確保するなどの措置を講ずるものとする。</p> <p>(2) 県は、関係消防機関から救助・救急及び消火活動について応援要請があったとき、又は災害の状況等から必要と認められるときは、原子力事業者等に対し、応援を要請するとともに、緊急消防援助隊の出動等を消防庁に要請し、その結果を直ちに応援要請を行った関係消防機関に連絡するものとする。</p> <p>なお、要請時には以下の事項に留意するものとする。</p> <p>① 救助・救急及び火災の状況、並びに応援要請の理由、応援の必要期間</p> <p>② 応援要請を行う消防機関の種別と人員</p> <p>③ 市町村への進入経路及び集結（待機）場所</p> <p>2. 緊急被ばく医療活動等</p> <p>緊急被ばく医療活動等については、次に定めるもののほか、青森県緊急被ばく医療マニュアル等により実施するものとする。</p> <p>(1) 緊急被ばく医療体制等</p> <p>① 県は、現地災害対策本部の医療班の指示により、医療機関等の協力を得ながら、救護所（避難所）にスクリーニングチーム、診断・除染チーム、救護チーム等からなる救護所チームを編成するとともに、初期被ばく医療機関、二次被ばく医療機関及び三次被ばく医療機関において、緊急被ばく医療活動を行うものとする。</p> <p>また、必要に応じて、国の協力のもと、他の都道府県等に対し、必要な装備・資機材、人員の応援要請を行うものとする。</p> <p>② 県は、必要と認められる場合は、国立病院機構、国立大学附属病院、県立病院をはじめ地域の医療機関、原子力事業者、市町村に対し、医師、看護師、薬剤師、診療放射線技師等の人員の派遣及び薬剤、医療機器等の提供を要請するものとする。</p> <p>また、必要に応じて、原子力災害現地対策本部等に対し、放射線医学総合研究所、国立病院機構及び国立大学附属病院等を中心に、各医療機関より派遣された医療関係者等からなる緊急被ばく医療派遣チームの派遣要請を行うものとする。</p> <p>③ 緊急被ばく医療関係者等は、緊急被ばく医療活動を行うに当たって、必要に応じて、緊急被ばく医療派遣チームの指導を受けながら診療等を行うものとする。</p> <p>また、県は、原子力災害対策指針を踏まえ、原子力災害現地対策本部医療班の責任者（医療総括責任者等を含む）の指示に基づき、汚染や被ばくの可能性がある傷病者の医療機関や救急組織への搬送・受入れを支援するものとする。</p>	

旧計画（修正前）	修正案	備 考
<p>④ 県は、救護所（避難所）において、避難住民等の健康管理を行うものとする。</p> <p>⑤ 県は、原子力災害現地対策本部から安定ヨウ素剤の服用の緊急時応急対策活動を実施するよう指導・助言があった場合は、住民等の放射線防護のため、安定ヨウ素剤の服用を指示するものとする。なお、緊急の場合は、原子力災害対策指針を踏まえ、医師の指導に基づき速やかな配布・服用を指示するとともに、アレルギー等への対処態勢を確保するものとする。</p> <p>⑥ 県は、自ら必要と認める場合又は市町村等から被ばく者の放射線障害専門病院等への搬送について要請があった場合は、消防庁に対し搬送手段の優先的確保などの特段の配慮を要請するものとする。</p> <p>【緊急被ばく医療体制の組織図】</p>	<p>④ 県は、救護所（避難所）において、避難住民等の健康管理を行うものとする。 （削除）第3章第4節5. に安定ヨウ素剤予防服用の記載が追記されたことに伴い削除</p> <p>⑤ 県は、自ら必要と認める場合又は市町村等から被ばく者の放射線障害専門病院等への搬送について要請があった場合は、消防庁に対し搬送手段の優先的確保などの特段の配慮を要請するものとする。</p> <p>【緊急被ばく医療体制の組織図】</p>	<p>⑦構成の見直し</p>

旧計画（修正前）	修正案	備考
<div style="text-align: center;"> </div>	<div style="text-align: center;"> </div>	<p style="text-align: center;">⑦搬送機関を明記</p>
<p>(2) 緊急被ばく医療活動</p> <p>緊急被ばく医療活動は、概ね次のとおり実施するものとする。</p> <p>① 原子力施設内における対応</p> <p>原子力事業者は、原子力施設内で発生した被ばく・汚染を伴う傷病者に対し、可能な限りの応急処置、被ばく・汚染の把握を行う。</p> <p>また、被ばく医療機関へ搬送する場合は、可能な限りの除染や汚染拡大防止措置を施した上で、必要に応じて輸送機関に引き継ぎ、放射線管理要員等を同行させるものとする。</p> <p>② 初期被ばく医療機関における対応</p> <p>初期被ばく医療機関においては、傷病者への救急診療、除染等の初期診療等を行い、必要に応じて、二次、青森県三次、三次被ばく医療機関への転送を判断する。</p>	<p>(2) 緊急被ばく医療活動</p> <p>緊急被ばく医療活動は、概ね次のとおり実施するものとする。</p> <p>① 原子力施設内における対応</p> <p>原子力事業者は、原子力施設内で発生した被ばく・汚染を伴う傷病者に対し、可能な限りの応急処置、被ばく・汚染の把握を行う。</p> <p>また、被ばく医療機関へ搬送する場合は、可能な限りの除染や汚染拡大防止措置を施した上で、必要に応じて輸送機関に引き継ぎ、放射線管理要員等を同行させるものとする。</p> <p>② 初期被ばく医療機関における対応</p> <p>初期被ばく医療機関においては、傷病者への救急診療、除染等の初期診療等を行い、必要に応じて、二次、青森県三次、三次被ばく医療機関への転送を判断する。</p>	

旧計画（修正前）	修正案	備考
<p>③ 初期被ばく医療協力支援機関における対応</p> <p>初期被ばく医療協力支援機関においては、原子力施設の周辺住民等から汚染検査等の要望が合った場合には、汚染検査や健康相談等を行い、放射線被ばく等に対する不安の軽減・解消を図る。また、必要に応じて、傷病者への救急診療や除染等の初期診療等を行う。</p> <p>④ 二次被ばく医療機関における対応</p> <p>二次被ばく医療機関においては、初期被ばく医療機関で処置を行った後に、汚染の残存する者及び相当程度被ばくしたと推定される者等について、精密な医学的診断、身体の放射性物質による汚染の測定、血液や尿等の検査による被ばく線量の推定、二次除染等の処置及び入院治療を行う。</p> <p>⑤ 青森県三次・三次被ばく医療機関における対応</p> <p>青森県三次、三次被ばく医療機関においては、初期被ばく医療機関又は二次被ばく医療機関での処置の結果、さらに放射線被ばくによる障害の専門的診断、治療が必要とされる者等について、専門的診断、入院治療、経過観察等を行う。</p> <p>⑥ 救護所における対応</p> <p>避難所等に設置した救護所においては、避難してきた周辺住民等に対して、簡易な測定等による汚染の把握、スクリーニング、簡易な除染、問診、説明、応急処置などの対応を行うとともに、被災状況の情報管理を行う。また、必要に応じて安定ヨウ素剤を配布し、予防服用させる。</p> <p>⑦ 地域における住民対応機関における対応</p> <p>地域における住民対応機関においては、被災地域の一時通過者や、地域住民等に対して、汚染検査や健康相談等を行い、放射線被ばく等に対する不安の軽減・解消を図る。</p>	<p>③ 初期被ばく医療協力支援機関における対応</p> <p>初期被ばく医療協力支援機関においては、原子力施設の周辺住民等から汚染検査等の要望が合った場合には、汚染検査や健康相談等を行い、放射線被ばく等に対する不安の軽減・解消を図る。また、必要に応じて、傷病者への救急診療や除染等の初期診療等を行う。</p> <p>④ 二次被ばく医療機関における対応</p> <p>二次被ばく医療機関においては、初期被ばく医療機関で処置を行った後に、汚染の残存する者及び相当程度被ばくしたと推定される者等について、精密な医学的診断、身体の放射性物質による汚染の測定、血液や尿等の検査による被ばく線量の推定、二次除染等の処置及び入院治療を行う。</p> <p>⑤ 青森県三次・三次被ばく医療機関における対応</p> <p>青森県三次、三次被ばく医療機関においては、初期被ばく医療機関又は二次被ばく医療機関での処置の結果、さらに放射線被ばくによる障害の専門的診断、治療が必要とされる者等について、専門的診断、入院治療、経過観察等を行う。</p> <p>⑥ 救護所における対応</p> <p>避難所等に設置した救護所においては、避難してきた周辺住民等に対して、簡易な測定等による汚染の把握、スクリーニング、簡易な除染、問診、説明、応急処置などの対応を行うとともに、被災状況の情報管理を行う。また、必要に応じて安定ヨウ素剤を配布し、予防服用させる。</p> <p>⑦ 地域における住民対応機関における対応</p> <p>地域における住民対応機関においては、被災地域の一時通過者や、地域住民等に対して、汚染検査や健康相談等を行い、放射線被ばく等に対する不安の軽減・解消を図る。</p>	

旧計画（修正前）	修正案	備考
<p>【緊急被ばく医療活動の手順図】</p> <p>原子力施設内 施設の従業員等</p> <p>原子力施設外 周辺住民等（被ばく・汚染のおそれのある者、傷病者を含む）</p> <p>施設内の除染施設又は医療施設</p> <p>屋内退避 退避</p> <p>地域における住民対応機関</p> <p>地域県民局地域健康福祉部保健総室</p> <p>被ばく・汚染のある者、被ばく・汚染を伴う傷病者</p> <p>初期被ばく医療機関・初期被ばく医療支援機関</p> <p>初期被ばく医療機関では対応が困難な者、汚染の残存する者、相当程度被ばくしたと推定される者</p> <p>二次被ばく医療機関</p> <p>初期・二次被ばく医療機関では対応が困難な者、専門的診断・治療が必要な者</p> <p>青森県三次被ばく医療機関</p> <p>三次被ばく医療機関</p>	<p>【緊急被ばく医療活動の手順図】</p> <p>原子力施設内 施設の従業員等</p> <p>原子力施設外 周辺住民等（被ばく・汚染のおそれのある者、傷病者を含む）</p> <p>施設内の除染施設又は医療施設</p> <p>屋内退避 退避</p> <p>地域における住民対応機関</p> <p>地域県民局地域健康福祉部保健総室</p> <p>被ばく・汚染のある者、被ばく・汚染を伴う傷病者</p> <p>初期被ばく医療機関・初期被ばく医療支援機関</p> <p>初期被ばく医療機関では対応が困難な者、汚染の残存する者、相当程度被ばくしたと推定される者</p> <p>二次被ばく医療機関</p> <p>初期・二次被ばく医療機関では対応が困難な者、専門的診断・治療が必要な者</p> <p>青森県三次被ばく医療機関</p> <p>三次被ばく医療機関</p>	
<p>第10節 住民等への的確な情報伝達活動</p> <p>流言、飛語等による社会的混乱を防止し、民心の安定を図るとともに、被災地の住民等の適切な判断と行動を助け、住民等の安全を確保するためには、正確かつ分かりやすい情報の速やかな公表と伝達、広報活動が重要である。また、住民等から、問い合わせ、要望、意見などが数多く寄せられるため、適切な対応を行える体制を整備する。</p> <p>1. 住民等への情報伝達活動</p> <p>(1) 県は、放射性物質及び放射線による影響は五感に感じられないなどの原子力災害の特殊性を勘案し、緊急時における住民等の心理的動揺あるいは混乱をおさえ、異常事態による影響をできる限り低くするため、住民等に対する的確な情報提供、広報を迅速かつ的確に行うものとする。</p>	<p>第10節 住民等への的確な情報伝達活動</p> <p>流言、飛語等による社会的混乱を防止し、民心の安定を図るとともに、被災地の住民等の適切な判断と行動を助け、住民等の安全を確保するためには、正確かつ分かりやすい情報の速やかな公表と伝達、広報活動が重要である。また、住民等から、問い合わせ、要望、意見などが数多く寄せられるため、適切な対応を行える体制を整備する。</p> <p>1. 住民等への情報伝達活動</p> <p>(1) 県は、放射性物質及び放射線による影響は五感に感じられないなどの原子力災害の特殊性を勘案し、緊急時における住民等の心理的動揺あるいは混乱をおさえ、異常事態による影響をできる限り低くするため、住民等に対する的確な情報提供、広報を迅速かつ的確に行うものとする。</p>	

旧計画（修正前）	修正案	備考
<p>(2) 県は、住民等への情報提供にあたっては国及び緊急事態応急対策実施区域を含む市町村と連携し、情報の一元化を図るとともに、情報の発信元を明確にし、あらかじめ準備したわかりやすい広報文を作成し住民等に対して情報提供するものとする。また、利用可能な様々な情報伝達手段を活用し、繰り返し広報するよう努めるものとする。さらに、情報の空白時間がないよう、定期的な情報提供に努めるものとする。</p> <p>(3) 県は、役割に応じて周辺住民のニーズを十分把握し、原子力災害の状況（原子力事業所等の事故の状況、緊急時モニタリングの結果、SPEEDIネットワークシステムによる放射能影響予測等）、農林水産物の放射性物質調査の結果及び出荷制限等の状況、県が講じている施策に関する情報、交通規制、避難経路や避難所等周辺住民に役立つ正確かつきめ細やかな情報を提供するものとする。なお、その際、民心の安定並びに災害時要援護者、一時滞在者、在宅での避難者、応急仮設住宅として供与される賃貸住宅への避難者、所在を把握できる広域避難者等に配慮した伝達を行うものとする。</p> <p>(4) 県は、原子力災害合同対策協議会の場を通じて十分に内容を確認した上で住民等に対する情報の公表、広報活動を行うものとする。その際、その内容について原子力災害対策本部、原子力災害現地対策本部、指定行政機関、公共機関、所在市町村、関係周辺市町村及び原子力事業者と相互に連絡をとりあうものとする。</p> <p>(5) 県は、情報伝達に当たって、広報誌、広報車等によるほか、テレビやラジオなどの放送事業者、通信社、新聞社等の報道機関の協力を得るものとする。また、安否情報、交通情報、各種問い合わせ先等を随時入手したいというニーズに応えるため、インターネット等を活用し、的確な情報を提供できるよう努めるものとする。</p> <p>なお、被災者のおかれている生活環境、居住環境等が多様であることに鑑み、情報を提供する際に活用する媒体に配慮するものとする。特に、避難所にいる被災者は情報を得る手段が限られていることから、被災者生活支援に関する情報については紙媒体でも情報提供を行うなど、適切に情報提供がなされるよう努めるものとする。</p> <p>(6) 県は、避難状況の確実な把握に向けて、避難対象市町村が指定した避難所以外に避難をした場合等については、避難対象市町村の災害対策本部に居場所と連絡先を連絡するよう、住民等への周知について協力するものとする。</p> <p>2. 住民等からの問い合わせに対する対応</p> <p>県は、国、緊急事態応急対策実施区域を含む市町村及び関係機関等と連携し、必要に応じ、速やかに住民等からの問い合わせに対応する専用電話を備えた窓口の設置、人員の配置等を行うための体制を整備するものとする。また、住民等のニーズを見極めた上で、情報の収集・整理・発信を行うものとする。</p>	<p>(2) 県は、住民等への情報提供にあたっては国及び緊急事態応急対策実施区域を含む市町村と連携し、情報の一元化を図るとともに、情報の発信元を明確にし、あらかじめ準備したわかりやすい広報文を作成し住民等に対して情報提供するものとする。また、利用可能な様々な情報伝達手段を活用し、繰り返し広報するよう努めるものとする。さらに、情報の空白時間がないよう、定期的な情報提供に努めるものとする。</p> <p>(3) 県は、役割に応じて周辺住民のニーズを十分把握し、原子力災害の状況（原子力事業所等の事故の状況、緊急時モニタリングの結果、SPEEDIネットワークシステムによる放射能影響予測等）、農林水産物の放射性物質調査の結果及び出荷制限等の状況、県が講じている施策に関する情報、交通規制、避難経路や避難所等周辺住民に役立つ正確かつきめ細やかな情報を提供するものとする。なお、その際、民心の安定並びに災害時要援護者、一時滞在者、在宅での避難者、応急仮設住宅として供与される賃貸住宅への避難者、所在を把握できる広域避難者等に配慮した伝達を行うものとする。</p> <p>(4) 県は、原子力災害合同対策協議会の場を通じて十分に内容を確認した上で住民等に対する情報の公表、広報活動を行うものとする。その際、その内容について原子力災害対策本部、原子力災害現地対策本部、指定行政機関、公共機関、所在市町村、関係周辺市町村及び原子力事業者と相互に連絡をとりあうものとする。</p> <p>(5) 県は、情報伝達に当たって、広報誌、広報車等によるほか、テレビやラジオなどの放送事業者、通信社、新聞社等の報道機関の協力を得るものとする。また、安否情報、交通情報、各種問い合わせ先等を随時入手したいというニーズに応えるため、インターネット等を活用し、的確な情報を提供できるよう努めるものとする。</p> <p>なお、被災者のおかれている生活環境、居住環境等が多様であることに鑑み、情報を提供する際に活用する媒体に配慮するものとする。特に、避難所にいる被災者は情報を得る手段が限られていることから、被災者生活支援に関する情報については紙媒体でも情報提供を行うなど、適切に情報提供がなされるよう努めるものとする。</p> <p>(6) 県は、避難状況の確実な把握に向けて、避難対象市町村が指定した避難所以外に避難をした場合等については、避難対象市町村の災害対策本部に居場所と連絡先を連絡するよう、住民等への周知について協力するものとする。</p> <p>2. 住民等からの問い合わせに対する対応</p> <p>県は、国、緊急事態応急対策実施区域を含む市町村及び関係機関等と連携し、必要に応じ、速やかに住民等からの問い合わせに対応する専用電話を備えた窓口の設置、人員の配置等を行うための体制を整備するものとする。また、住民等のニーズを見極めた上で、情報の収集・整理・発信を行うものとする。</p>	

旧計画（修正前）	修正案	備考
<p>住民等に対する広報及び指示伝達</p>	<p>住民等に対する広報及び指示伝達</p>	<p>備考</p>
<p>第11節 自発的支援の受入れ等</p> <p>大規模な災害発生が報道されると、国内・国外から多くの善意の支援申し入れが寄せられるが、県、国、市町村及び関係団体は、それらの申し入れに対して、適切に対応するものとする。</p> <p>1. ボランティアの受入れ等</p> <p>県、国、市町村及び関係団体は、相互に協力し、ボランティアに対する被災地のニーズの把握に努めるとともに、ボランティアの受付、調整等その受入れ体制を確保するよう努めるものとする。ボランティアの受入れに際しては、被ばくに留意し、ボランティア技能（介護技術、外国人との会話力等）が効果的に活かされるよう配慮するとともに、ボランティアの活動の円滑な実施が図られるよう支援に努めるものとする。</p> <p>2. 国民等からの義援物資、義援金の受入れ</p> <p>(1) 義援物資の受入れ</p> <p>県は、関係機関等の協力を得ながら、国民、企業等からの義援物資について、市町村の受入れを希望するもの及び受入れを希望しないものを把握し、その内容のリスト及び送り先を原子力災害対策本部等並びに報道機関を通じて国民に公表するものとする。また、現地の需給状況を勘案し、同リストを逐次改定するよう努めるものとする。国及び被災地以外の県は必要に応</p>	<p>第11節 自発的支援の受入れ等</p> <p>大規模な災害発生が報道されると、国内・国外から多くの善意の支援申し入れが寄せられるが、県、国、市町村及び関係団体は、それらの申し入れに対して、適切に対応するものとする。</p> <p>1. ボランティアの受入れ等</p> <p>県、国、市町村及び関係団体は、相互に協力し、ボランティアに対する被災地のニーズの把握に努めるとともに、ボランティアの受付、調整等その受入れ体制を確保するよう努めるものとする。ボランティアの受入れに際しては、被ばくに留意し、ボランティア技能（介護技術、外国人との会話力等）が効果的に活かされるよう配慮するとともに、ボランティアの活動の円滑な実施が図られるよう支援に努めるものとする。</p> <p>2. 国民等からの義援物資、義援金の受入れ</p> <p>(1) 義援物資の受入れ</p> <p>県は、関係機関等の協力を得ながら、国民、企業等からの義援物資について、市町村の受入れを希望するもの及び受入れを希望しないものを把握し、その内容のリスト及び送り先を原子力災害対策本部等並びに報道機関を通じて国民に公表するものとする。また、現地の需給状況を勘案し、同リストを逐次改定するよう努めるものとする。国及び被災地以外の県は必要に応</p>	<p>備考</p>

旧計画（修正前）	修正案	備考
<p>じ義援物資に関する問い合わせ窓口を設けるとともに、被災地のニーズについて広報を行うものとされている。国民、企業等は、義援物資を提供する場合には、被災地のニーズに応じた物資とするよう、また、梱包に際して品名を明示する等被災地における円滑かつ迅速な仕分け・配送に十分配慮した方法とするよう努めるものとされている。</p> <p>(2) 義援金の受入れ</p> <p>義援金の使用については、県が義援金収集団体と配分委員会を組織し、市町村とも十分協議の上、定めるものとする。その際、配分方法を工夫するなどして、できる限り迅速な配分に努めるものとする。</p> <p>第12節 行政機関の業務継続に係る措置</p> <p>(1) 県は、庁舎の所在地が避難のための立ち退きの勧告又は指示を受けた地域に含まれる場合、あらかじめ定めた退避先へ退避するとともに、その旨を住民等へ周知する。なお、行政機関においては住民等の避難、学校等においては生徒等の避難を優先した上で退避を実施するものとする。</p> <p>(2) 県は、あらかじめ定めた業務継続計画に基づき、災害応急対策をはじめとして、退避後も継続する必要がある業務については、退避先において継続して実施するものとする。</p> <p>(3) 県は、緊急事態応急対策実施区域を含む市町村の区域内の一部が避難のための立ち退きの勧告又は指示を受けた地域に含まれ、かつ庁舎等が当該地域に含まれる場合、当該勧告又は指示を受けていない地域内の適切な施設において必要な業務を継続するための支援を行うものとする。</p> <p>第13節 核燃料物質等の運搬中の事故に対する対応</p> <p>核燃料物質等の運搬の事故については、輸送が行われる都度に経路が特定され、原子力施設のように事故発生場所があらかじめ特定されないこと等の輸送の特殊性に鑑み、原子力事業者と国が主体的に防災対策を行うことが実効的であるとされている。こうした輸送の特殊性等を踏まえ、関係機関においては次により対応するものとする。</p> <p>(1) 事故の通報を受けた最寄りの消防機関は、直ちにその旨を県総務部防災消防課及び県環境生活部原子力安全対策課に報告するとともに、事故の状況の把握に努め、事故の状況に応じて、消防職員の安全確保を図りながら、原子力事業者等に協力して、消火、人命救助、救急等必要な措置を実施するものとする。</p> <p>(2) 事故の通報を受けた場合、事象発生場所を管轄する警察機関は、事故の状況の把握に努めるとともに、事故の状況に応じて、警察職員の安全確保を図りながら、原子力事業者等と協力して、人命救助、避難誘導、交通規制等必要な措置を実施するものとする。</p> <p>(3) 事故の通報を受けた場合、事象発生場所を管轄する海上保安部は、事故の状況の把握に努め</p>	<p>じ義援物資に関する問い合わせ窓口を設けるとともに、被災地のニーズについて広報を行うものとされている。国民、企業等は、義援物資を提供する場合には、被災地のニーズに応じた物資とするよう、また、梱包に際して品名を明示する等被災地における円滑かつ迅速な仕分け・配送に十分配慮した方法とするよう努めるものとされている。</p> <p>(2) 義援金の受入れ</p> <p>義援金の使用については、県が義援金収集団体と配分委員会を組織し、市町村とも十分協議の上、定めるものとする。その際、配分方法を工夫するなどして、できる限り迅速な配分に努めるものとする。</p> <p>第12節 行政機関の業務継続に係る措置</p> <p>(1) 県は、庁舎の所在地が避難のための立ち退きの勧告又は指示を受けた地域に含まれる場合、あらかじめ定めた退避先へ退避するとともに、その旨を住民等へ周知する。なお、行政機関においては住民等の避難、学校等においては生徒等の避難を優先した上で退避を実施するものとする。</p> <p>(2) 県は、あらかじめ定めた業務継続計画に基づき、災害応急対策をはじめとして、退避後も継続する必要がある業務については、退避先において継続して実施するものとする。</p> <p>(3) 県は、緊急事態応急対策実施区域を含む市町村の区域内の一部が避難のための立ち退きの勧告又は指示を受けた地域に含まれ、かつ庁舎等が当該地域に含まれる場合、当該勧告又は指示を受けていない地域内の適切な施設において必要な業務を継続するための支援を行うものとする。</p> <p>第13節 核燃料物質等の運搬中の事故に対する対応</p> <p>核燃料物質等の運搬の事故については、輸送が行われる都度に経路が特定され、原子力施設のように事故発生場所があらかじめ特定されないこと等の輸送の特殊性に鑑み、原子力事業者と国が主体的に防災対策を行うことが実効的であるとされている。こうした輸送の特殊性等を踏まえ、関係機関においては次により対応するものとする。</p> <p>(1) 事故の通報を受けた最寄りの消防機関は、直ちにその旨を県総務部防災消防課及び県環境生活部原子力安全対策課に報告するとともに、事故の状況の把握に努め、事故の状況に応じて、消防職員の安全確保を図りながら、原子力事業者等に協力して、消火、人命救助、救急等必要な措置を実施するものとする。</p> <p>(2) 事故の通報を受けた場合、事象発生場所を管轄する警察機関は、事故の状況の把握に努めるとともに、事故の状況に応じて、警察職員の安全確保を図りながら、原子力事業者等と協力して、人命救助、避難誘導、交通規制等必要な措置を実施するものとする。</p> <p>(3) 事故の通報を受けた場合、事象発生場所を管轄する海上保安部は、事故の状況の把握に努め</p>	

旧計画（修正前）	修正案	備 考
<p>るとともに、事故の状況に応じて、海上保安職員の安全確保を図りつつ、原子力事業者等と協力して、事故発生場所海域への立入制限、人命救助等に関する必要な措置を実施するものとする。</p> <p>（４）県及び事故発生場所を管轄する市町村は、事故の状況の把握に努めるとともに、国の指示に基づき、事故現場周辺の住民避難等、一般公衆の安全を確保するために必要な措置を講じるものとする。</p> <p>第４章 原子力災害中長期対策</p> <p>第１節 基本方針</p> <p>本章は、原災法第１５条第４項の規定に基づき原子力緊急事態解除宣言が発出された場合の原子力災害事後対策を中心に示したものであるが、これ以外の場合であっても、原子力防災上必要と認められるときは、本章に示した対策に準じて対応するものとする。</p> <p>第２節 緊急事態解除宣言後の対応</p> <p>県は、内閣総理大臣が原子力緊急事態解除宣言を発出した場合においても、引き続き存置される現地対策本部及び原子力被災者生活支援チームと連携して原子力災害事後対策や被災者の生活支援を実施するものとする。</p> <p>第３節 原子力災害事後対策実施区域における避難区域等の設定</p> <p>県は、市町村が避難区域等の設定を見直した場合には、その旨の報告を受けるものとする。</p> <p>第４節 放射性物質による環境汚染への対処</p> <p>県は、国、市町村、原子力事業者及びその他の関係機関とともに、放射性物質による環境汚染への対処について必要な措置を行うものとする。</p> <p>第５節 各種制限措置の解除</p> <p>県は、環境モニタリング等による地域の調査、国が派遣する専門家等の判断、国の指導・助言を踏まえ、又は国の指示に基づき、原子力災害応急対策として実施された、立ち入り制限、交通規制、飲食物の出荷制限、摂取制限等各種制限措置の解除を関係機関に指示するものとする。また、解除実施状況を確認するものとする。</p>	<p>るとともに、事故の状況に応じて、海上保安職員の安全確保を図りつつ、原子力事業者等と協力して、事故発生場所海域への立入制限、人命救助等に関する必要な措置を実施するものとする。</p> <p>（４）県及び事故発生場所を管轄する市町村は、事故の状況の把握に努めるとともに、国の指示に基づき、事故現場周辺の住民避難等、一般公衆の安全を確保するために必要な措置を講じるものとする。</p> <p>第４章 原子力災害中長期対策</p> <p>第１節 基本方針</p> <p>本章は、原災法第１５条第４項の規定に基づき原子力緊急事態解除宣言が発出された場合の原子力災害事後対策を中心に示したものであるが、これ以外の場合であっても、原子力防災上必要と認められるときは、本章に示した対策に準じて対応するものとする。</p> <p>第２節 緊急事態解除宣言後の対応</p> <p>県は、内閣総理大臣が原子力緊急事態解除宣言を発出した場合においても、引き続き存置される現地対策本部及び原子力被災者生活支援チームと連携して原子力災害事後対策や被災者の生活支援を実施するものとする。</p> <p>第３節 原子力災害事後対策実施区域における避難区域等の設定</p> <p>県は、市町村が避難区域等の設定を見直した場合には、その旨の報告を受けるものとする。</p> <p>第４節 放射性物質による環境汚染への対処</p> <p>県は、国、市町村、原子力事業者及びその他の関係機関とともに、放射性物質による環境汚染への対処について必要な措置を行うものとする。</p> <p>第５節 各種制限措置の解除</p> <p>県は、環境モニタリング等による地域の調査、国が派遣する専門家等の判断、国の指導・助言を踏まえ、又は国の指示に基づき、原子力災害応急対策として実施された、立ち入り制限、交通規制、飲食物の出荷制限、摂取制限等各種制限措置の解除を関係機関に指示するものとする。また、解除実施状況を確認するものとする。</p>	

旧計画（修正前）	修正案	備考
<p>第6節 環境放射線モニタリングの実施と結果の公表</p> <p>県は、原子力緊急事態解除宣言後、国、関係機関及び原子力事業者と協力して継続的に環境放射線モニタリングを行い、その結果を速やかに公表するものとする。その後、平常時における環境放射線モニタリング体制に移行するものとする。</p> <p>第7節 災害地域住民に係る記録等の作成</p> <p>1. 災害地域住民の記録</p> <p>県は、市町村が、避難及び屋内退避の措置をとった住民等に対し、災害時に当該地域に所在した旨の証明、また、避難所等においてとった措置等をあらかじめ定められた様式により記録することに協力するものとする。</p> <p>2. 影響調査の実施</p> <p>県は、必要に応じ、被災市町村等と連携し、農林水産業等の受けた影響について調査するものとする。また、その結果について、関係機関へ提供するものとする。</p> <p>3. 災害対策措置状況の記録</p> <p>県は、被災地の汚染状況図、緊急事態応急対策措置及び事後対策措置を記録しておくものとする。</p> <p>第8節 被災者等の生活再建等の支援</p> <p>(1) 県は、国及び市町村と連携し、被災者等の生活再建に向けて、住まいの確保、生活資金等の支給やその迅速な処理のための仕組みの構築に加え、生業や就労の回復による生活資金の継続的確保、コミュニティの維持回復、心身のケア等生活全般にわたってきめ細かな支援に努めるものとする。</p> <p>(2) 県は、国及び市町村と連携し、被災者の自立に対する援助、助成措置について、広く被災者に広報するとともに、できる限り総合的な相談窓口等を設置するものとする。居住地以外の市町村に避難した被災者に対しても、従前の居住地であった地方公共団体及び避難先の地方公共団体が協力することにより、必要な情報や支援・サービスを提供するものとする。</p> <p>(3) 県は、市町村と連携し、被災者の救済及び自立支援や、被災地域の総合的な復旧・復興対策等をきめ細かに、かつ、機動的、弾力的に進めるために、特に必要があるときは、災害復興基金の設立等、機動的、弾力的推進の手法について検討する。</p> <p>第9節 風評被害等の影響の軽減</p> <p>県は、国及び市町村と連携し、科学的根拠に基づく農林水産業、地場産業の産品等の適切な流</p>	<p>第6節 環境放射線モニタリングの実施と結果の公表</p> <p>県は、原子力緊急事態解除宣言後、<u>国の統括の下</u>、関係機関及び原子力事業者と協力して継続的に環境放射線モニタリングを行い、その結果を速やかに公表するものとする。その後、平常時における環境放射線モニタリング体制に移行するものとする。</p> <p>第7節 災害地域住民に係る記録等の作成</p> <p>1. 災害地域住民の記録</p> <p>県は、市町村が、避難及び屋内退避の措置をとった住民等に対し、災害時に当該地域に所在した旨の証明、また、避難所等においてとった措置等をあらかじめ定められた様式により記録することに協力するものとする。</p> <p>2. 影響調査の実施</p> <p>県は、必要に応じ、被災市町村等と連携し、農林水産業等の受けた影響について調査するものとする。また、その結果について、関係機関へ提供するものとする。</p> <p>3. 災害対策措置状況の記録</p> <p>県は、被災地の汚染状況図、緊急事態応急対策措置及び事後対策措置を記録しておくものとする。</p> <p>第8節 被災者等の生活再建等の支援</p> <p>(1) 県は、国及び市町村と連携し、被災者等の生活再建に向けて、住まいの確保、生活資金等の支給やその迅速な処理のための仕組みの構築に加え、生業や就労の回復による生活資金の継続的確保、コミュニティの維持回復、心身のケア等生活全般にわたってきめ細かな支援に努めるものとする。</p> <p>(2) 県は、国及び市町村と連携し、被災者の自立に対する援助、助成措置について、広く被災者に広報するとともに、できる限り総合的な相談窓口等を設置するものとする。居住地以外の市町村に避難した被災者に対しても、従前の居住地であった地方公共団体及び避難先の地方公共団体が協力することにより、必要な情報や支援・サービスを提供するものとする。</p> <p>(3) 県は、市町村と連携し、被災者の救済及び自立支援や、被災地域の総合的な復旧・復興対策等をきめ細かに、かつ、機動的、弾力的に進めるために、特に必要があるときは、災害復興基金の設立等、機動的、弾力的推進の手法について検討する。</p> <p>第9節 風評被害等の影響の軽減</p> <p>県は、国及び市町村と連携し、科学的根拠に基づく農林水産業、地場産業の産品等の適切な流</p>	<p>①緊急時モニタリング</p>

旧計画（修正前）	修正案	備考
<p>通等が確保されるよう、広報活動を行うものとする。</p> <p>第10節 被災中小企業等に対する支援</p> <p>県は、国と連携し、必要に応じ、設備復旧資金、運転資金の貸付を行うものとする。</p> <p>また、被災中小企業等に対する援助、助成措置について広く被災者に広報するとともに、相談窓口を設置するものとする。</p> <p>第11節 心身の健康相談体制の整備</p> <p>県は、国及び被災市町村と連携し、国からの放射性物資による汚染状況調査や、原子力災害対策指針に基づき、原子力事業所の周辺地域の居住者等に対する心身の健康に関する相談及び健康調査を行うための体制を整備し実施するものとする。</p> <p>また、学校等においては、被災した児童生徒の健康管理として、臨時の健康診断や心の健康問題を含む健康相談を行うものとする。</p> <p>特に精神的に不安定になっている児童生徒に対して、学校医の指導の下に養護教諭や学級担任など全教職員の協力を得ながら、必要に応じて心理相談や保健相談等を行うものとする。</p> <p>第12節 物価の監視</p> <p>県は、国と連携し、生活必需品等の物価の監視を行うとともに、速やかにその結果を公表するものとする。</p> <p>第13節 復旧・復興事業からの暴力団排除</p> <p>県警察は、暴力団等の動向把握を徹底し、復旧・復興事業への参入・介入の実態把握に努めるとともに、県、所在市町村、関係周辺市町村、関係行政機関、業界団体等に必要な働きかけを行うなど、復旧・復興事業からの暴力団排除活動の徹底に努めるものとする。</p>	<p>通等が確保されるよう、広報活動を行うものとする。</p> <p>第10節 被災中小企業等に対する支援</p> <p>県は、国と連携し、必要に応じ、設備復旧資金、運転資金の貸付を行うものとする。</p> <p>また、被災中小企業等に対する援助、助成措置について広く被災者に広報するとともに、相談窓口を設置するものとする。</p> <p>第11節 心身の健康相談体制の整備</p> <p>県は、国及び被災市町村と連携し、国からの放射性物資による汚染状況調査や、原子力災害対策指針に基づき、原子力事業所の周辺地域の居住者等に対する心身の健康に関する相談及び健康調査を行うための体制を整備し実施するものとする。</p> <p>また、学校等においては、被災した児童生徒の健康管理として、臨時の健康診断や心の健康問題を含む健康相談を行うものとする。</p> <p>特に精神的に不安定になっている児童生徒に対して、学校医の指導の下に養護教諭や学級担任など全教職員の協力を得ながら、必要に応じて心理相談や保健相談等を行うものとする。</p> <p>第12節 物価の監視</p> <p>県は、国と連携し、生活必需品等の物価の監視を行うとともに、速やかにその結果を公表するものとする。</p> <p>第13節 復旧・復興事業からの暴力団排除</p> <p>県警察は、暴力団等の動向把握を徹底し、復旧・復興事業への参入・介入の実態把握に努めるとともに、県、所在市町村、関係周辺市町村、関係行政機関、業界団体等に必要な働きかけを行うなど、復旧・復興事業からの暴力団排除活動の徹底に努めるものとする。</p>	

旧計画（修正前）	修正案	備考
<p style="text-align: center;">青森県地域防災計画</p> <p style="text-align: center;">－原子力編－</p> <p style="text-align: center;">昭和 47 年 3 月 作成 昭和 48 年 11 月 修正 平成 元 年 2 月 修正 平成 2 年 3 月 改正 平成 7 年 7 月 修正 平成 9 年 9 月 改正 平成 11 年 12 月 改正 平成 13 年 4 月 修正 平成 13 年 6 月 改正 平成 15 年 12 月 修正 平成 25 年 2 月 修正</p> <p style="text-align: center;">編集発行 青森県防災会議</p> <p style="text-align: center;">事務局 青森県環境生活部原子力安全対策課</p> <p style="text-align: center;">〒030-8570 青森市長島一丁目1番1号</p> <p style="text-align: center;">電話 代表 017-722-1111</p> <p style="text-align: center;">内線 6491、6492</p> <p style="text-align: center;">直通 017-734-9252</p>	<p style="text-align: center;">青森県地域防災計画</p> <p style="text-align: center;">－原子力編－</p> <p style="text-align: center;">昭和 47 年 3 月 作成 昭和 48 年 11 月 修正 平成 元 年 2 月 修正 平成 2 年 3 月 改正 平成 7 年 7 月 修正 平成 9 年 9 月 改正 平成 11 年 12 月 改正 平成 13 年 4 月 修正 平成 13 年 6 月 改正 平成 15 年 12 月 修正 平成 25 年 2 月 修正 <u>平成 26 年 ○○ 月 修正</u></p> <p style="text-align: center;">編集発行 青森県防災会議</p> <p style="text-align: center;">事務局 青森県環境生活部原子力安全対策課</p> <p style="text-align: center;">〒030-8570 青森市長島一丁目1番1号</p> <p style="text-align: center;">電話 代表 017-722-1111</p> <p style="text-align: center;">内線 6491、6492</p> <p style="text-align: center;">直通 017-734-9252</p>	